東亞日報
夕刊
五月十七日（金）
編輯兼發行人 白寬洙 印刷人 [illegible]
發行所 京城府光化門通一三九番地 株式會社 東亞日報社
電話光化門 一〇〇九〇
新聞價 [illegible]
廣告料 [illegible]

獨軍뮤河渡涉·急進擊
四萬五千新銳를增援
단번에佛軍防衛線突破企圖

【巴里十六日發同盟】 白耳義戰局은 益益獨軍에 有利하게 進展되고 잇는듯한데 獨軍은뮤스河를 渡河하고 마지노線에 據點을엇엇으므로 四萬五千의 新銳增援部隊를 出動하야 一時에 佛軍防衛線을 突破하랴한다고 報道되어 巴里政界聯合軍首腦部等은 戰局이極히「重大化」한것을 認定하고잇다 이에對하야 英佛機大編隊에 支援된 佛軍戰車隊는 十六日獨軍의 進擊을마으려고 突破作戰으로 나아가聯合軍地上部隊도 안트와프 루반 브뤼셀等各要地前面에서 陣地를 死守하고잇는모양이나 獨機械化部隊는 나뮤르南方에서 側面으로부터 리르河防禦線을 威嚇하면서 나뮤르디난間의 突破에成功하엿다고한다 그리고 佛政府는 이미伊國境附近의 旅客列車運轉休止를 命하엿는데 十六日에 다시東部佛蘭西에서 多數列車의 運轉休止를 發表하엿다

獨再次制先

【모스크바十六日發表】 蘇聯政府機關紙 이스베스챠紙는 十六日의紙上에서 白蘭作戰開始後 最初의 歐洲戰爭에關한 評論을發表 獨軍은再次 英佛軍의 機先을制하고 白蘭에侵入하야 이제北海를 完全히制壓하고잇다고 獨政府의 態度를明白히하야 注目을 끌고잇다

獨爆擊機 巴里郊外襲擊

【巴里十六日發同盟】 十六日午前 獨爆擊機의 一隊는 巴里郊外를襲擊하엿으나 爆彈은投下치안코 逸走하엿다 그리고 獨機一機는 巴里東北方의 모-附近에서擊墜되엿다

四十八時間以內로
伊太利行動開始?

【倫敦十六日發同盟】 十六日確實한 外交官側으로부터 엇은 情報에依하면 伊太利의 參戰은 必至로豫想되고 伊太利는 今後四十八時間以內에 行動을 開始하지안흘가 보이게되엇다

埃及情勢依然急迫

【카이로十六日發同盟】 埃及在住의伊人은 駐埃伊國領事館의勸告로 續續歸國을始作하고 一方駐埃米國當局도 在住米國人의 避難準備를 勸告하고 다시 埃及政府는 카이로에在한 其他外國軍事施設附近住民의 避難準備를 開始하고 伊國人의 監視를嚴重히하고 埃及은 이제 戰爭一步前의 緊張을 보이게되엇다

西部戰線서
長距離砲로交戰

【伯林十六日發同盟】 西部戰線의 戰況은 獨佛이 서로 지그프리드、마지노兩要塞線의 中間地帶에서 偵察戰을 繼續하고잇슴에 不過하엿으나 十六日佛軍은 長距離砲로써 사르브뤼켄附近의 小邑과 슈타트(國境線에서 約 [illegible])에 砲擊을 加하여왓으므로 獨軍도 이에應하야 長距離砲로써 마지노線後方의 아그노市및 스트라스부르(北方)에 砲擊을 加하고 獨佛兩軍의 砲擊戰이 再開되엇다 [illegible] 戰鬪機가 活動하고잇으나 兩軍의 攻防戰은 [illegible] 展開를 보일것으로 觀測된다

[illegible]

獨對蘭
作戰戰果

【뉴욕十六日發同盟】 獨軍의和蘭攻略의 戰果以上의戰果에 [illegible]

閑院宮殿下
東京陸軍幼年學校에台臨

【東京電話同盟】 閑院參謀總長宮殿下께서는 十七日 牛込區戶山町의 東京陸軍幼年學校에 台臨、親히 生徒의 訓育狀況을 御視察하시고 一同에對하야 御親閱의 光榮을 賜하셧다 이날 殿下께서는 午前九時半 同校에 御着、校長 牛島少將以下에게 拜謁을 賜하시고 同校長으로부터 敎育에關한 言上을 들으신後 午前十時五分부터 三年生의 劍術、一年生의 體操、三年生의 敎練、一、二年生의 [illegible] 을 台覽하시고 다시 生徒의 各種作業을 御覽하시엇다 [illegible] 食堂에서 職員以下 生徒全員에對하야 [illegible] 一同은 感激하엿다 이리하야 殿下께서는 午後一時 同校를 御出發 御歸還하시엇다

英佛救援軍白、蘭에急行 白蘭의 新戰場은 이제局地的인 攻防戰에서 轉하야本格的大戰爭에까지 發展하엿다 브뤼셀市를 中心으로 展開되는 英佛增援部隊는 白蘭兩國軍과 協力하야 優勢한獨機械化部隊의 進擊을沮止하려고 [illegible] 西部戰線白耳義에 急行하는 英國大陸派遣軍의 一部隊

"和平建國旗幟下에 國家統一에邁進"
陳答禮使節談話發表

【南京十六日發同盟】 國民政府의 訪日答禮使節 正使 立法院長 陳公博氏는 訪日에際하야 十六日左의 要旨의 談話를 發表하엿다

我今回國民政府의命으로日本側의 國府承認의 好意에對한 答禮의 意를表하고저 日本에 赴하기로 되어 實로感激에 不堪하는바이다 國民政府의 南京還都로 和平反共의 新運動은이미 一新段階에 入하엿으나 目下의 急務는 中國自身에 잇어서는 全國人民으로 하여금 和平反共建國의 旗幟下에 歸一하도록 努力하야써 國家의統一을 完成하야 獨立自由에 到達하는것이다 又東亞各國에對하야 말하면 中日兩國의 深厚한相互的 理解를圖하고 兩國이東亞復興에 對한 共同責任의 歷史的使命의 重大性을 認識하는것이다 日本이中國에 協力하는것은 東亞建設의 責任을 分擔한다는것인데 우리는 獨立國家를 完成함에依하여서만 비로서 이重大共同責任을 질수잇다고 確信하는바이다 이제國運更新의 秋에 際하야 [illegible] 前進하며 이같은 能力을 養成하려고 우리는 全國民이 政府指導下에 一致協力하기를 [illegible] 明治維新以來 [illegible] 近代國家의 建設을 完成하엿다 中國은 今日 [illegible] 中에잇으니 日本이先進國의立場에서 이에援助하기를 衷心으로 希望하는것이다 中國의不幸은 東亞의不幸이다 이것이야 말로 渡日에當하야 全國同胞及友邦人士에 告하려는 바이다

不遠間
憲政實施

【南京十六日發同盟】 國民政府의 憲政實施에關하여는 去三月二十八日 中央政治會議에서 憲政實施委員會를 設置하고 그實現에 邁進할것을 決議하엿는데 汪主席代理는 十六日의中央政治委員會 第七次會議에서 憲政實施委員會 組織大綱을 討議하고 드디어憲政實施에 着手하기로되엇다 그리고 同委員會委員長에는 汪主席代理가 [illegible] 委員及專門委員의 人選에 對하여는 梅思平氏以下 七名의人選 [illegible] 次回의 會議에 [illegible] 國民政府의 還都以來 一個月半의 短期間에 憲政實施의第一步를 踏出하게된것은 重視되고잇다

重慶市大混亂

今日當地某處에 達한 情報에依하면 重慶國民政府는 [illegible] 重慶市內에 居住하는 市民三十萬人에對하야 한時바삐 市外로退去하라고命하고 命에 違反한者에게는 [illegible] 强制的으로 民衆의 [illegible] 市內는 大混亂을呈하고잇다 이는 空襲에依한 被害를 免하기爲한 非常手段으로도 보이는데 [illegible] 物價、食糧品의 欠乏에依한 [illegible] 婦女子를 비롯하야 [illegible] 湖南方面各地에 移住시켯다고하는데 目下重慶은 退散命令에 違反하고 封鎖된商店과 民家의 門內에서 恐怖와飢餓에 [illegible]

張自忠戰死

【○○十七日發同盟】 敵第五戰區右翼兵團長인 張自忠은 十六日長壽店東北方二十粁로 張家集附近에서戰死 我方에서 死體를收容하엿다

戰死한張自忠은 山東省出身 今年五十一歲、察哈爾省政府 首席代理、天津市長、冀察政務委員會委員等에 歷任 今次事變의 動因이된 盧溝橋事件에際하야 宋哲元의 第二十九軍麾下의 師長으로 北支各地에 轉戰하고 後第五戰區司令長官 李宗仁의 麾下에 配屬되고 右翼兵團長兼第三十三集團軍長이엇다

獨軍안트와프에迫頭
佛裝甲車部隊潰走

【伯林十四日發同盟】 獨軍司令部十六日正午發表

一、蘭軍의 降服交涉은 無事終了 獨軍은 海牙 암스텔담에 入城

一、白戰線에서는 안트와프要塞地帶에서 敵과交戰中인데 나뮤르西南地區에서는 敵을 擊破 뮤스河西南에 頑抗하는 佛裝甲車部隊를 潰走시키엇다

一、세단南方地區에서는 佛戰車隊의 反擊이잇엇으나 獨軍은 이를 擊退하고 戰車數台를擊破하엿다

一、西部戰線라인 모젤兩河中間地區에서는 獨軍은 사르로우테른西方及로테브르에 前進하엿다

一、空軍은 敵部隊의 行方 連絡路를 爆擊하고 前進中의 敵部隊를 四散시키고 多數의 戰車를破壞하는等多大한 戰果를 거두엇다 一方空中戰에서는 敵

一、空中戰에서 敵機四十八機를 擊墜하고 다시 高射砲隊의 活動에도不拘하고 地上敵機의 破壞等 合하야 十五日의 損害는 實로九十八機에 達하엿고 我方의 損害는 十八機이다

一、海上에서는 敵驅逐艦一隻 商船三隻 (中一隻은一萬二千噸級)을 擊沈破、다시驅逐艦二隻、商船四隻에 甚大한損害를 주엇다

一、獨潛水艦의 一隻은 油槽船一隻을 擊沈하고 敵商船一隻에 魚雷를發射하고 擊沈하엿다

一、敵機編隊는 十五日夜西部獨逸에 飛來、各地에 爆彈을 投下하엿으나 各地는 모다 僅少의 損害로 非戰鬪員에 若干의 死傷者를 내엇다 그리고 그때我軍

獨軍、海牙에入城

【伯林十六日發同盟】 獨軍司令部는 十六日正午의 戰況發表에서 獨軍은 十五日和蘭首都 海牙及암스텔담에 入城하엿다고 發表하엿다

巴里에戒嚴令

【巴里十六日發同盟】 佛白國境方面의 戰況에鑑하야 佛政府는 十六日午前 드디어 巴里를 戰時戒嚴令地區로 編入한다고、布告하는 同時에 外務省에 레이노首相 쇼탕副總理 달라디에國防相 샤떼、에리오下院議長 其他要人이 參集하야 卽時閣議를 開催하고 [illegible] 其結果 레이노首相은 午後三時半 下院에 臨하야

佛國政府
重大協議

【巴里十六日發同盟】 白耳義戰局의 戰況重大化에鑑하야 佛政府는 此際 斷乎한 手段을 取하게 될것이다 이結果 軍事遂行의 方法과 兵力의點에서도 一切方法이 變更되지 안흘것이다 [illegible] 遂行方策에 關한政府의 强硬決意를 披瀝하고 全議員은歡呼로써 이를歡迎하엿다 佛政界에서는 레이노首相의演說을 [illegible] 하고 所謂「斷乎한手段」이 무엇인가를 注視하고잇다

【워싱톤十六日發同盟】 루-스벨트

루大統領、議會에
十一億餘弗支出要請

大統領은 十六日 午後 議會에 臨하야 特別敎書를朗讀、米國의 國防施設을 强化하기爲하야 余는議會에 總額十一億八千二百萬弗의 支出을 要請하엿다고 述하엿다 그리고 루大統領은 右十一億八千二百萬弗의 內譯으로 卽時支出額八億九千六百萬弗、支出權限附與額二億八千六百萬弗의 數字를들엇다 (寫眞은루大統領)

루大統領第三期戰에
出馬可能性增大

【뉴욕十六日發同盟】 米政界의 消息通間에서는 今次 歐洲戰局의 激化로 루大統領出馬의 可能性이 顯著히 增大되엇다는 觀測이 만흔데 뉴욕타임스紙 워싱톤電에 依하면 가너副大統領은 十五日 民主黨領袖에게 來民主黨全國大會에서 루大統領이 指名될것은 必至라는 意見을 表明하엿다고하는데 가너副大統領自身이 이미 民主黨大統領候補로 發表되엇는데 그出馬의 目的은오로지 루大統領의 第三期出馬를 沮止함에잇다고 하는事實에鑑하야 가너副大統領이 이같은 意見을 表明한것은 第三期出馬今後의 動向에 影響하는바 甚大하다고 重視된다

對英積極援助를
페파米上院議員强調

【워싱톤十六日發同盟】 白蘭戰況의 發展에伴하야 米國에서의 對英佛積極的援助論은 急速히 擡頭하고잇는데 페파民主黨上院議員은 十六日 記者團과會見、米國은 中立法을 改正하여도 此際 對英佛積極援助를 斷行할것이라고 如左히 言明하엿다

此際對英佛積極援助의 一方策으로 中立法及 [illegible] 卽時改正해야 할것이다 또 그手段으로는 米國艦隊의一部를 英國에貸與하는것도 考慮되어야할것이다 이危機에際하야 米國은何故로 數十億弗程度의 對英援助를 躊躇할必要가잇는가 이만한金額은 히틀러가 勝利를엇은時에 우리가負擔할 國防費에 比較하면 極히少額일것이다 그리고오스틴共和黨上院議員도 如左히말하엿다

米國은 現在의戰爭을 短期에終了시키기爲하야 또 民主主義를 擁護하기爲하야 모든手段을 動員하야야 할것이다 그때부터는 英佛에 軍需品을 供給할 크레디트도 許與해야할것이다

米財務長官
在米和資金使用을禁止

【워싱톤十六日發同盟】 米財務省은 去十四日 [illegible] 在米和蘭資金의 [illegible] 使用할것을 認定하엿는데 모겐소財務長官은 今十六日 在米和蘭資金의 使用을 [illegible] 取消하는 同時에 一般的許可를 取消한다고 發表하엿다 右는 特히和蘭政府의 要請에 依한것이다

伊國官邊
米大統領親書輕視

【로마十六日發同盟】 루米國大統領은 十五日 무솔리니首相에게對하야 伊太利의 [illegible] 親書를 送付하엿는데 伊國官邊側은 十六日右에對하야 今後 어떠한 重大結果를 招來한다할지라도 [illegible] 이라고 輕視하고잇다

和蘭船獨收用

【부카레스트十六日發同盟】 D·N·B通信報道에 依하면 獨政府는 十六日 다뉴브河就航의 和蘭船舶을 今日獨逸에 編入한다고 發表하엿다 現在和蘭의 收用船舶은
一、油槽船一萬七千噸
一、曳船四千噸
인데 獨逸은 今回의 措置로 다뉴브河就航船舶의 約四十%를 가지게되엇다 또獨逸은 루마니아石油輸出中 約六·五%를占하는 和蘭 [illegible] 近近獨逸에引渡하도록 루마니아에 要求할可能性이 잇는데 이때 루마니아政府의 態度는 注目된다

塚原鎭海司令官
總督、軍司令官訪問

新任入京中인 塚原鎭海要港部司令官은 十七日午前八時 總督府에 南總督을 訪問하고 入京後 [illegible] 軍司令部에 [illegible] 訪問後 午後零時半부터 中村軍司令官招待 午餐會에臨하엿다 그리고 塚原司令官은 午後六時半부터 朝鮮호텔에 在城官民代表者를 招待하고 新任披露宴을 開催햇다

辭令

昭和十五年五月十六日發令 (朝鮮總督府)

(新義州東中學)朝鮮公立中學校敎諭 山川虎之助
任朝鮮公立中學校長兼敎諭(五等)
補淸津公立中學校長
補淸津公立中學校敎諭
(大邱農)朝鮮公立農業學校敎諭 山崎安則
任朝鮮公立農業學校長兼敎諭(五等)
補尙州公立農業學校長
補尙州公立農業學校敎諭
(京城女子)師範學校敎諭 桑田 [illegible]
任朝鮮公立實業學校長兼敎諭(七等)
補仁川公立商業學校長
補仁川公立商業學校敎諭
(同川農)朝鮮公立實業學校敎諭 增田 美殖
補大安公立農業學校長
朝鮮公立實業學校敎諭 增田 美殖
兼補大安公立農業學校長
補大安公立農業學校敎諭
鐵道局技師 川本 風吉
依願免本官

橫說竪說

▼第二次世界大戰이 일어나기 [illegible] 하면 宣戰布告、雙方의 交戰이 開始되리라고 믿엇더니▼웬걸!實은 아직 戰爭이오 外交와 經濟戰으로 [illegible] 수작을보여 所謂開戰休戰狀態를 支續하다가 ▼그래도 한편 [illegible] 잇을수없고 어떠케고 結末을 지어야하겟다해서 [illegible] 弱少國의 [illegible] 한창▼俗談에 고래싸움에 새우등터진다고 애꾸한 弱少國이 무슨罪며 또무어을 爲한 犧牲이고!▼언제는 緩衝地帶를 맨들고 永世中立을 保障한다고 떠들어노코 이제와서 鐵蹄로 無慘한 蹂躪을함부로하니 이래서야 弱少國이 어디安心하고 살아갈수잇으랴▼弱한者나 强한者나 富者나 貧者가다가치 共存共榮하는것이 人間社會이거늘 國際社會는 此頃에 不在라는 말인가 ▼이러고 보니 弱少國도 남의 싸움을 마타서 [illegible] 보다는 차라리 그대로 무고보자는 생각이 나올밖에……▼一面 [illegible] 一方 [illegible] 弱少國의 動向인듯도하니▼어찌되엇던 [illegible] 上下左右를 돌아보며 生命을 維持하라는 弱少國의 心情을 可히 짐작할수 잇소▼時代가 變하엿는지 戰爭이 變하엿는지 人情이 變하엿는지 그어느것임을 모로되 ▼弱少國을 侵略하는것과 弱少國이 또 그다지抵抗도 안하는것이 이번大戰의한 特殊한것을 記錄이나 해두는것이오

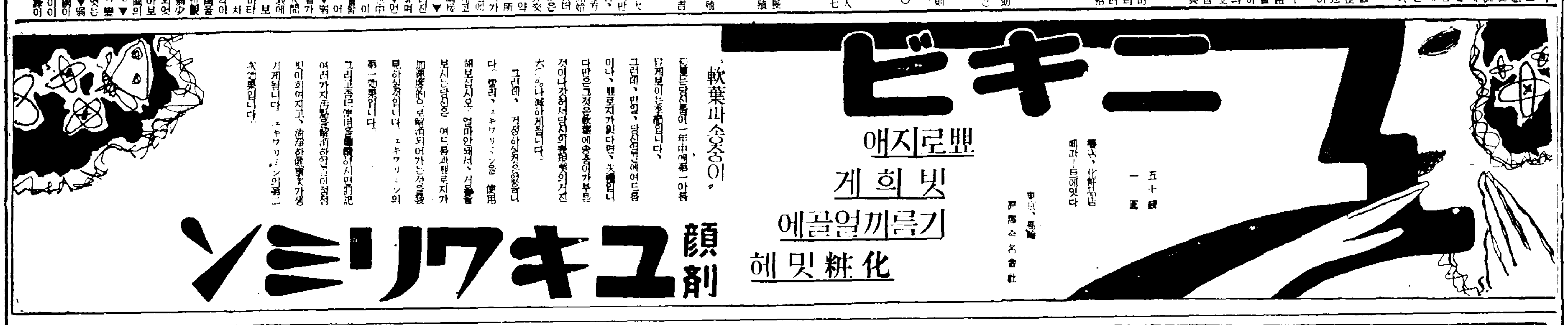

ニキビ
뾰로지애
빛희게
기름끼얼골에
化粧밋헤
顔劑 ユキワリミン
"軟膏와 순오이"
[illegible]
五十錢 一圓
藥店·化粧品店에 잇다
東京·長崎 戶田合名會社

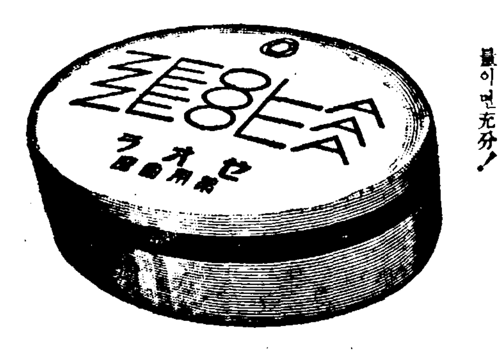

戰時下의
榮養確保
齒牙齒齦
을强化!

專賣特許
ゼオラ
藥用齒磨

新齒磨「제오라」
로齒牙와齒齦
을튼튼히하여
잘십어榮養을
補充합시다!

在來品에例가업는
제오라의特長!
世界唯一인제오라의置換作用
으로 齒石을除去하야 强力
한吸着作用으로 齒垢와病菌
을 吸着除去하고 이二重作
用으로虫齒、齒槽膿漏를完全
히防止하며 산듯한感觸을늣
기게합니다。使用量在來의半
量이면充分!

本舖·東京日本橋區 ◎ 丸見屋商店

食糧購買狀制의良好로

生活必需品에傳票制

六月에綿布、砂糖、비누、고무신等에

闇取引으로物資偏在를是正

소비의 적정과 그배급의 원활을 [illegible]하고 여기에 소비생활의 불평균을 없이하야 당국에서 실시중인 소비규정(消費規正)은 이미 다 민의 一부부장계급의 매점、매석 등 [illegible]으로 인한 물자의 편재가 되어 부족되는 물자를 내어서 일반 민중의 불이익을 가져오게하는 폐가 되므로 특히 경성부에서 실시한 미곡 구매장(購買狀)제도의 성적이 비교적 양호하다는데서 사실 물건에서 오려는 六월부터 실시할 면포(綿布)의 전표제도로 사탕、비누、경탄、고무신등에 차례로 전표제의 실시를 보게되었다。

특히 수요상의 고무신과 운동화는 그 수요가 많아 [illegible] 여기에는 가정의 어른과 요망도 높으므로 一하면 된 것이 면 커레시으로 작성하야 그 소비량을 확보하려는데 문제되는것은 이미 재고량을 조사한 이상 현재량과 또 그 생산량을 비교해서 여기에 [illegible]와 소비실적을 조사하여서 그성을 어떠케 배급하는가에 대한 배급기구의 정비가 [illegible]로 진행되는 일편 그러함으로 배급표인 전표를 수기로 하엿다。이제도 실시상의 여러가지 문제중에

一、그 배급수량을 절대적으로 확보할것

一、부속이 [illegible]에는 중산명령(增産命令)을 발하야 확보하고

一、소비자의 실적조사를 하기로 하고

이러케 하야 생활필수품배급에 [illegible]하야 이제도 실시가 순비되고 잇는 중이다。

內容은말할수업다

井坂總督府商工課長 談

이 생활필수품에 전표제 실시에 대하야 정판(井坂)총독부 상공과장은 다음과 가티 말한다。

내지에서 생활필수품에 전표제를 실시하기로 하엿다는것은 그대로 조선에도 실시해야 된다는 것에는 안되겟다 그러나 실시해야할 조건이 구비되면 역시 실시해야 될줄 안다 물자가 부족하게 되거나 따라서 부족하고 또 생활필수품으로 수비가 정이 필요하면 실시하게 될것인데 부엇으로부터 어제부터 또는 그 내용은 말할수없다。

奸商、비누를賣惜

經濟警察이取締에動員

여름철을 앞두고 가정들이 빨래비누를 매석하여 一반가정에서는 큰곤란을 받고잇는데 경무국에서는 간경제계를 동원하야 그 [illegible]의 조사를 하고잇는데 조선 전속、조선유지(油脂)외 아홉회사 [illegible]에도 상당한 재고품이 잇음것으로 시장에서는 [illegible] 새고량을 [illegible] 상당한 [illegible]

[illegible]에는 서아나 [illegible] 현재 조선내에 [illegible] 그 외실은 매석행위 [illegible] 엄중히 단속취체하기로 [illegible] 되었다。

(京畿道經濟警察課) [illegible] 十八일 [illegible] 일반에게 공개하여 [illegible]

不當暖房料에

家主三警察에

[illegible]

街頭、運動靴장수

暴利로十五名檢擧

본정서(本町署) 경제계에서는 요사이 고무신과 고무 운동화가 부족하야 [illegible] 상인들이 [illegible] 난폭리를 남기며 고무신의 암취인(闇取引)을 하는것을 一제검색하야 十五명을 [illegible] 검거하였다。

延專創立記念

古書新聞展

[illegible]

訓練院會場서

體操練習會

[illegible]

護送中의少年囚

列車에서飛降타轢死

追擊巡查도負傷・水色驛의慘事

[illegible]

精動朝鮮聯盟

事務局機構를整備

[illegible]

海員養成所

名稱을改正

[illegible]

專門大學에日本學

支那語、獨語도敎授키도

[illegible]

正札안붓이고闇取引

惡質의五百商人을 續續處罰

鍾路商街의檢索報告

양가의 벌금(罰金)처분 [illegible]

親善使節고타太公

博物館을視察

軍司令官邸에서午餐

[illegible]

激增해가는

小包郵便物

전조선우편국소의 소화十四년도중의 소포우편물의 취급고는 인수(引受)총수가 三百八十萬二千九百三十九개、배달총수가 五百一萬六千八百三十四개로 이것을 十二년도에 비하면 인수는 五十六萬一千六百四十八개가 배달은 四十三萬一千二百四十五개가 각각 증가하엿다。그리고 금년四월중의 취급고는 인수가 三十五萬三百十六개、배달이 四十一萬七千三百六十개이다

國民校의準備로

五個所에서講習會

명년부터 실시하는 국민학교(國民學校)제도의 준비로 문부성(文部省)에서는 오는 五월二十三일부터 [illegible] 각지방에서 사범학교 교원의 강습회를 개최하고 국민(國民)、이수(理數)、체련(體鍊)、예능(藝能)、실업(實業)등 과의 강습을 하기로 하엿다 [illegible]

咸興商街에發火

原因不明、六戶延燒中

[illegible]

(스포一츠欄)

高專籠球리그

[illegible]

延專48 37遞信

鑛專34 22大豫

全鮮武道大會

[illegible]

高專庭球에參加

平醫軍卅日出發

[illegible]

都市의住宅은激增해도

住宅難은依然甚刻

加速度的人口增加에七千四百戶新築으론不足

工業用建築은두배나大躍增!

[illegible]

	十四年	十三年
京城	[illegible]	[illegible]
仁川	[illegible]	[illegible]
木浦	[illegible]	[illegible]
大邱	[illegible]	[illegible]
釜山	[illegible]	[illegible]
平壤	[illegible]	[illegible]
新義州	[illegible]	[illegible]
咸興	[illegible]	[illegible]
淸津	[illegible]	[illegible]
羅津	[illegible]	[illegible]
城津	[illegible]	[illegible]
羅南	[illegible]	[illegible]

道選士權의爭奪

今日黃金町의壯觀

[illegible]

金日成一派의匪團

越境三長面에侵入

食糧을强奪코逃走

[illegible]

天氣豫報

◇槪況 [illegible]

◇豫報 今夜、明日 [illegible]

男の變り種

不自然行爲의두러움

[illegible]

東京眞空療法硏究所

住宅地及產業用地

賣買廣告

京仁線素砂驛附近

坪數約九萬坪

價格坪當 [illegible]

石川榮太郎

東亞案內

乳母 [illegible]

OKEH

오케一레코一드

花柳春夢

꽃을꺽거모흘때……

— 女性에게몇말슴 —

效果本位

꽃을꺽거모흘때 조흔순안 [illegible] 이있습니다。이와맛찬가지로 병을고칠때— [illegible] 참으로 조흔약한 [illegible] 안흐면안됩니다。

이에 폐사에서는 그동안동서양각병원에서 만히사용해오든 부인병성약ユウトン을 여러분께제공하야 여러분의고통을 다소라도 덜게하려는마음으로 널리광고하오니 병증、월경통、대하증、월경이상등부인병으로 고통하시는분은 누구나한번 본제를시험해보십시요。조흔약으로 속히치료치안흐면 내종에는 자궁내막염、부속기염등으로 악화하야 수술을하거나 임신불능등으로 평생고생을하게되는수가만습니다。본제는맛도조코 또 복약으로되여 가정에서도 간단히먹을수있습니다。(본제의효과에관하야는 산부인과전문의사에게 문의하시면 더자세히아시게됩니다。)

適應症 월경통、월경불순、냉증、대하증、자궁내막염、상습성유산、기타부인병등

包裝 二五〇瓦 四七五瓦

(全國有名藥房販賣)

發賣元 柳韓洋行

京城西大門町二丁目

大連、奉天、新京、天津、臺北

婦人病聖藥 ユウトン

WZ-40

한번使用하시오

惠乃玉

그냥둘수업는過大肥厚

쓰시면

やせる藥

[illegible]

各帝大病院常備藥 造血アウトホルモン

ヨードブルトーゼ

動脈硬化

[illegible]

小瓶 大瓶

下虫劑

マクニン

學童의保健策

職員會議도

衆議一決・蛔虫退治

먹기조코값도싸고

湛軒洪大容의 諺文燕行錄 (上)

崔益翰

距今一百七十餘年前에 [illegible]文 [illegible] 乙丙燕行錄[illegible]八冊一帙이 [illegible]되엇다。[illegible]은 乙丙燕行錄이 잇고 [illegible]는 湛(湛軒) 軒洪大容先生이오 [illegible]이 잇는 는 古[illegible] [illegible]이다。[illegible]에 잇어서 확실히 [illegible]의 하나가되는것이다。

湛軒洪先生은 누구인가。最近[illegible] 湛軒全書를 읽은이는 그의 [illegible]的、文化的地位가 참으로 卓越하엿던 것을 [illegible]수잇는것이다。그러나 [illegible]를 위하야 간단히 紹介하겟다。

先生은 [illegible]洪氏요 字는 德保요 湛軒은 그의 號이다。英祖七年辛亥(一七八一)에나서 正祖七年癸卯에 卒하엿으니 壽는 五十三歲엿다。

그는 [illegible]와 [illegible]의 唯一한 [illegible]으로 하면 [illegible]文化[illegible]中에 잇어서 少時부터 [illegible] 世俗의 것과 [illegible]엇다。[illegible] 보지안엇고 [illegible]로 出[illegible]하야 [illegible]、[illegible]를 지나고 나종에 [illegible]로서 [illegible]하야 一生에 가장 [illegible]하는 [illegible]의 [illegible]한 [illegible]를 느꼇다。

李朝[illegible]인 [illegible]이 王、[illegible]을 경은 뒤에 一部[illegible]에 잇어선 [illegible]의 [illegible]이 [illegible]하나마 [illegible]되지 아니치 못하엿다。[illegible]、李[illegible]와 [illegible]이 「[illegible]山」에와서 大成한 것에 [illegible]하야 金[illegible]合([illegible]) 岩[illegible]、[illegible]李[illegible] 石[illegible] 詩[illegible]、[illegible] 가운데서 湛軒은 特히 天文、[illegible]、[illegible]、[illegible]으로서 [illegible]的地位를 占領하엿다。

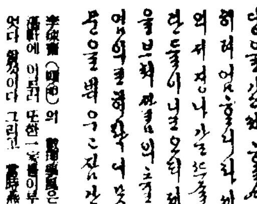

李德懋(雅亭)의 [illegible]은 湛軒에 이르러 또한一家를이루엇다 [illegible]이다 그리고 [illegible]의 地[illegible]이 朝鮮에들어오기前에 湛軒은 「[illegible]이라면 [illegible]하루가된다」(地一轉說一日)

는 [illegible]을 보앗는데 [illegible]이지 은 [illegible]日記와 [illegible]에 모다 [illegible]것이다。先生은 [illegible]、[illegible]、[illegible] 그안에 [illegible]것 [illegible]이 부엇으니 本書中「[illegible]」三卷은 即이것의 [illegible]와 [illegible]에 [illegible]明이다 [illegible]의 [illegible]은 年前까지 忠淸[illegible]山 湛軒故宅에 남어 잇엇다 한다。先生의 著書가 十數種이나 되는데 그中 [illegible]、[illegible]이 先生의 [illegible]과 [illegible]을 代表的으로 表示한것이다。

그러나 上記[illegible]는 모다 漢文으로 되어 一般의 讀物이 아니오 이밖에 先生의 文章的 異彩를 發揮케 한것은 [illegible] 머리에 말한 「乙丙燕行錄」八冊이다

乙丙燕行錄—洪湛軒「乙丙燕行錄」第一頁

學藝

新演劇二十年의 消長 ⑤

徐恒錫

여기에 特[illegible]것은 東洋劇場과 府民館의 新築이다。映畫興行이 한참好景을 띠어가매 [illegible]은 다투어 劇場을 [illegible]하되 모다映畫專用으로만 設計하고 演劇을爲하여서는 아무런

設備

도 갖지안코 하엿다。[illegible]、[illegible]館 第一劇場이 다그러하엿섯는데 뒤이어 朝鮮劇場과 大[illegible]北村[illegible]이 없어지고 말엇으니 北村에는 演劇을 [illegible]한 劇場은 해마다 적어저서 [illegible]들 [illegible]고 말 [illegible]에 잇엇섯다。이리하야 中央에는 [illegible]하나도 없고 新劇[illegible]의 [illegible]이 겨우 公會堂의 [illegible]을 利用하는것으로써 劇의 生命을 [illegible]이엇섯다 이러한 무렵 昭和十年에 東[illegible] 劇[illegible]하고 府民館이 [illegible] 新[illegible]이다。이얼마나 [illegible] 일이냐。東[illegible]劇場은 十一月二日에 [illegible]하엿다 [illegible]十二月十日 劇[illegible]의 [illegible]의 [illegible]을 [illegible]

貢獻

이 적지 아니하엿다 東洋劇場은 [illegible]의 [illegible]과 그 [illegible]에 [illegible]하야 多分의 成果를 내엇고 府民館은 비록 [illegible]은 아니지마는 朝鮮新劇의 [illegible]에 잇어서 [illegible]이 되어수엇다。

東洋劇場은 昭和十年十一月[illegible]日 [illegible]劇團으로써 開場公演을 한後 約[illegible]個月間은 新劇[illegible]를 [illegible]하지도 아니하고 名[illegible]을 가져보더니 十一月十五日에 그古[illegible]를 내세워 李[illegible]作「國境의밤」、[illegible]「[illegible]」等을 上演케 하엿서부터 차차 [illegible]으로서의 本來의 [illegible] 實行에 [illegible]가 시작하야 다시 [illegible]을 부어가지고 [illegible]와 [illegible]의 交互 用意으로써 今日에 이르럿다。

그런데 昭和十[illegible]年에 와서 [illegible]의 [illegible]中에서 [illegible]、徐[illegible]氏를

首班

으로한 一隊의 [illegible]가잇어 새로 中央舞臺를 結成하엿다 中央舞臺는 [illegible] 中間劇을 標榜하엿으니 中間劇이란것은 [illegible]과 新劇의 中間[illegible] 劇이란 말인듯하엿다 그러나 中央舞臺는 [illegible]에서의 [illegible]公演을 가우 치르[illegible]에 여러가지 [illegible]이 생기자 十月[illegible]의 [illegible]年氏와 [illegible]은 自[illegible]을 마지하야 [illegible]를 [illegible]하는배잇더니 氏의 [illegible]로 [illegible] 「[illegible]」은 中間劇을 [illegible]하고 新劇의 [illegible]이엇다。그러다가 昭和十四年에 들어와서 드디어 解散하고 말엇다。

다음에 特[illegible]것은 昭和十三年十一月十一日의 [illegible]이다。이 [illegible]은 東[illegible]日報社主催로써 府民館에서 [illegible]것으로서 [illegible]이 [illegible]의 [illegible]하야 이마지[illegible] 「[illegible]」는 「[illegible]」의 「[illegible]」、人生劇場은 「[illegible]의方向」、花郞苑은 「十九分間」、[illegible]研究會는 「[illegible]」을 가지고 參加하엿다。[illegible]은 劇研이 [illegible]다。이 [illegible]은 四日間 [illegible]의 公演에 [illegible]一千八百名의 府民館大講堂이 [illegible]이엇으니 約一萬二千名이라는 未曾有의 觀客動員을 본것이다。이 [illegible]은 다시 그翌年 昭和[illegible]年에도 劇研과 中央舞臺、浪漫座、湖[illegible]의 參加로 盛大히 擧行되엇다。[illegible]은 [illegible]이 되엇다。그러나 今年에 들어와서는 [illegible]가 [illegible]의 여러가지

事業

에 [illegible]한[illegible]인지 아니면 昨年後半以來로 新劇이 [illegible]의 不[illegible]에 [illegible]잇는[illegible]인지 하여튼 [illegible]로 아직 [illegible]을 못보고 잇다。

사실 昨年後半以來로 新劇[illegible]은 아주 不振하고 잇다。昨年六月에 中央舞臺가 解散되고 그와가이 [illegible]에 [illegible]에 分裂이 잇어 [illegible]는 [illegible] 지기고잇고 [illegible]의 [illegible]와 中央[illegible]

助長

서는 [illegible]의 [illegible]로서 [illegible] 지금은 [illegible]키 어렵게 되어잇고 一方昨年에 잇어서 가장[illegible] [illegible]을 다토아 이에 參加하엿다。

한 [illegible]을 보여주던 [illegible]로 속年들어와서는 [illegible]는 계속되지안는 모양이나 아직公演을 보여주지안는다 그러고

昨年

에 東[illegible]學生[illegible]藝術[illegible]에 [illegible]이 朝鮮하야 [illegible]를 가지려던 計劃이 잇엇으나 [illegible]의 後援으로 이딴한 후지부지 되고엇다 新劇團體들이 이러게 [illegible]하야 大衆劇을 [illegible]하는 [illegible]과 [illegible]이 [illegible] 人氣를 차지하야 서로 [illegible]하고 잇다

以上으로써 나는 朝鮮新劇의 最近二十年間의 消長을 [illegible]하나 마대서 부아차다 그런데 무엇보다도 現在에 가장 우리들은 [illegible]하게 한는것은 新劇의 不振이다。이不振의 打開가 劇人과 또 社會有志들에게 수어진 今日의 重大課題이다。(끝)

英詩香薰

黑蝶

올리―브•커스탠스

金珖燮 譯

오 나의 무든 歌詞들… 너이들은 서른나비들이냐！
路傍에서 피어나는 나의서정歌詞들
나는 너이들을 노래한다
나의 [illegible] 그 奇異한 「스핑스」가
妖艶한 過去의무덤속에서 불러내는 歌詞들
고요히 일어나서 나래돋히며 하이한 不安우에
앉으면 [illegible]이 [illegible] 하이한 不安 [illegible]하야
[illegible]한時間들이 完成된音響을 가저오나니
그 [illegible]하고 [illegible]한音響
드디어 나의[illegible]에 [illegible]의[illegible]를 준다!
모든 [illegible]과 [illegible]의 庭園
거기서 나의靈魂은 永遠한 [illegible]을 건너어
[illegible]한노래를 외로이 뜨고 노래하나니
[illegible]한花[illegible]에 [illegible]된 서른 나래들이
오 너이들은 나의歌詞 서른나비들이냐!

차이코브스키素描

그의 生涯와 音樂 ①

◇生誕百年祭를當하여◇

金水鄕

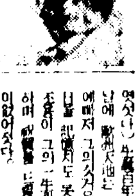

지난五月七日은 近代[illegible]西帝의 [illegible]한 作曲家 [illegible]의 音樂詩人 페이터•이릿치•차이코브스키―의 生誕百年을 맞는 날이다 不幸한[illegible]의 音樂詩人차이코브스키―는 그의音樂作品、「안단테•칸타비레」「[illegible]」나 「[illegible]」에 [illegible] 交響曲)와 [illegible]이、[illegible] 구하고 [illegible]하더니 그는 [illegible]의 不幸한 [illegible] 九[illegible]間에 나리잇섯고 마즈막 [illegible]에 [illegible] 急死하엿섯다) 生誕百年祭를 맞는 이 날에 歐洲大[illegible]는 [illegible]한 [illegible]에 [illegible]저 그의 [illegible]은 [illegible]日을 記念하지도 못한다기 보다 不[illegible]이 그의 一生과 音樂을 [illegible]하며 [illegible]을 [illegible]의 [illegible] 이없어젓다。

◇

不[illegible]의 音樂詩人、차이코브스키―는 「[illegible]」「안단테•칸타비레」([illegible]四重奏曲)作品二十五의 [illegible]한「[illegible]」[illegible]曲 「[illegible]人形」「一八[illegible]年」等으로 가장 널리 [illegible] 作曲家로 그의 名[illegible]은 世界的으로 [illegible] 그의 音樂作品은 [illegible]의 音樂界의 가슴을 [illegible]고잇다 아니다 차이코브스키―는、[illegible]近代音樂의 [illegible]그리카나、다[illegible]키―나、近代[illegible] [illegible]國民音樂派의 무소그스키나、림스키、코르사코프나、[illegible]보로딘、큐이 等의 누구보다도 그의 名[illegible]이 [illegible]려진 作曲家[illegible]라 하겟다 이는 [illegible]에 그의音樂에[illegible]서 [illegible]介하것지만 作曲家로서 차이코브스키―가 [illegible]西[illegible]人으로 스라브民族의根本的인 [illegible] [illegible]한 作曲家인 同時에 [illegible] 作曲家로 多分이近代獨逸、佛蘭西、伊太利音樂의 [illegible]를 [illegible]하여 그의音樂은 [illegible] 가장[illegible]이라고 따라서 [illegible]게되엇다고생각된다

◇

페이터•이릿치•차이코브스키―는 一八四〇年五月七日、[illegible]의 [illegible]에서 [illegible]스크에서 나섯다 그의아버지는 [illegible]로 [illegible]까지 [illegible]任하엿섯다 어려서 차이코브스키―는 [illegible]에서 [illegible]의 [illegible]을 싸엇으나 音[illegible]이 少年時代에 잇어서는 [illegible]로 이렇다할만한 音樂的인 [illegible]을 남기지 못하엿섯다 十九歲에 法律學校를 [illegible]하고 [illegible]에 [illegible]두엇섯다 이때부터 차이코브스키―는 音樂에對한 [illegible]와才能이 비로소 싹트기 始作하엿다 아마추어―피아니스트 [illegible]보에게 音樂的才能이 [illegible]하게 成長하여엇다고한다 二十一歲에 [illegible]의 봄으로 音樂學校에 入學하야 [illegible]

루빈스타인은 「名[illegible]」에까지 [illegible] 「[illegible]아간 偉人을[illegible]가한 피아노[illegible]」은차이코브스키―가 그의[illegible]과 [illegible]이 [illegible]작품이다。

루빈스타인은 [illegible]한 先生이엇다고한다 어느날 루빈스타인은 차이코브스키―에게 [illegible]曲을지세하고 [illegible]曲[illegible]도 대단하나 [illegible]도 凡常치 않다」하고 十二曲의 [illegible]曲을 [illegible]하엿음에 차이코브스키―는 [illegible]에 二百이나 넘는[illegible]曲을 지어 루빈스타인을 놀라게 하엿엇다 루빈스타인은 리스트를 [illegible]하는 大피아니스트이엇으나 作曲家의才能은 그보다 차이코브스키―보다 [illegible]못하나는 [illegible] 여기서 [illegible] 明[illegible]가 [illegible]엿다。

漢詩募集

題 綠陰

押 沙歌何不多

滄海考選

一、期限 六月十日
一、[illegible]

▲朝鮮公論 五月號 定價五十錢 發行所 京城府古市町十二番地 朝鮮公論社、振替京城一五[illegible]七番

▲國民新報 五月十二日號 [illegible]錢 發行所 京城府太平通一丁目二一番地 每日新報社

▲信仰世界 五月號 定價十五錢 發行所 中[illegible]府新[illegible]里二一八番地 信仰世界社 振替平壤一四三七番

▲靑年 四月號 定價十錢 發行所 京城府[illegible]町九番地 靑年雜誌社 振替京城一〇三八番

時調募集

題 隨意

李秉岐 考選

(五月二十日限)

東亞日報社學藝部

短篇小說 夜雨 (6)

玄卿駿 作

洪得順 畵

아모리 생각지 안흐려고 애를 썻지만 어즈러운 가정사는 자꾸만 갈수에 떠올른다。

뿐만아니라 사라진 자기의 과거도 밉살스럽 기억속에 밀려온다。

옆에서 고닯분 꿈자리에 든듯 앓는이없이 보볼 다채는 안해의 품에 안겨 쌔근쌔근 잠들고 있는 영순의 얼굴을 들여다보니 [illegible]이 건너다보니 가엽기는 하면서도 그래도 자기의 어린때에 비기면 한없이 행복스러워 보인다。

어머니를 여인후 남의손에서 자라온 설움이란 생각만해도 가슴속이 아릿하여진다。

네살부터 열여섯살때 소학교를 졸업하고 중학으로 갈때까지 화기스레 푸른하늘을 쳐다본것은 과연 몇번이나 되엇든가?

중학시대! 그것은 인생에 잇어서 가장 어렵답고 행복되고 찬란한 시기여야하는것을 자기는 숨길도 잇지못한다。

금후 얼마나한 세월을 보낼는지는 알수없지만 그찬란하고 희망에 빛나던 중학시대와같은그런 기회는 영영안오고 말리라。

사라저간 과거에 애착을느끼며 감상가장에 침전되고 싶지는안코 또한 그것은 절대 배격하는 업이지만 그러나 그러면서도 너머도 기구한 자기의 운명을 생각하면 어리게아니라 한없이 그리워나고 눈물겨워까지 나는것이다。

아버지에게 대한 애정을 절실히느껴본것도 그때엿고 생의보람을 느껴본것도 그때엿다。

그러나 그것은 꿈이엇다。꿈이엇기때문에 깨고나면 현실은 너머도 거츨고 가혹햇다。

중학을 졸업한후 예과에 들어간지 二년도 못되어 그만 중도에서 온갖희망을 죄다 저버리고 [illegible]의 생모에 [illegible]엇을때 기다렷든 운명의마수는 용서없이 빼앗기 시작햇든 것이니 그때부터 아버지의 건강이란것도 아모 보잘것없는 허수아비인 껍데기로 되어 버려서 일체는 마누라의 — 즉 인우에게는 후모인그의 전향으로 넘어가고 말엇던것이다。

후모에게는 두 아들이잇엇다。즉 인우에게는 배가 다른 아우들이다。큰아들은 인수、적은아들은 인규다。

맛아들인 인우가 중도에서 탈선하여가지고 五년이란 동안을 령오에서 지나는동안 인수는 홀로이게 데하기까지 졸업하고 인규도 전문학교를 나왓던것이다。

그러한 영화스런 천내에 형거를 마친 인우가 무모하게도 넘어섯을때 그의 불리는 더론씨것도 없다。

반년도 견디지못하고 그는 다시 집을 떠나와 살형하엿던것이다。

그러나 살형한들 무엇하는가?

어세상이란 오늘에 와서는 펌서 한세기도 더되는 아득한 옛달이다。

성취의 금목을 미천개 모양으로 헤매여 명긴때、입쪽이는 목숨이라도 주고 바꾸려던 그벗을이 모도다 악심쩍드게 새로운 금일을 발견하고、제각금 비행개를 치는 「그모양을보고 그는 다시금 세태의 변동에 한숨짓지 않을수가 없엇다。어디를 가야 될까

대체 정리된 인테리의 말로란 어떠한 방향으로 버리를 돌렸것인가?

극도의 허무에 떠러진 그가 겁국 술을 찾게된것은 너머도 상식화된 일이다。

한푼이 생겨도 술집、무푼어생겨도 술집。

그런때에 우연히도 실몽후연히도 어부운 거리 뒷골목에서 만난것이 영이엇다。五년전 빠로그리로 들어가기전 어떤 모임에서 처음 만나게 된것이 계기가 되어그후 수삼차 만나는동안 간밀수없는 인연을 맺어가지고 겸국은 마지막으로 자유의밥을 밟힌것도 영의의 그 잉혈수없는하숙방이 아니엇든가? 그러한 영희를 뜻밖에도 五년-어니산년이란 세월이 지난후 다시금 만나게 되엇을때 그들은 똑같은 점경을 새워 울엇던것이다。

그이튿날부터 놓사이에는 새로운 세계가 벌어젓다。

카페 어 아담한 생활도 영의에게는 새로운 관을 행복으로 산 생활로 되어버리고、인우는인호로서 또한 새로운운명의 개척에 전념을 다햇던것이고 더구나 새로운 생활을 시작하지 얼마안되어서 둘사이에는 새생명까지약속되엇을때 그들은 너머도 지나친 희망에 그저 오히려였을뿐이엇다。

약속된 기한후 희망의 생명은 어김없이 고고의 소리를 질렀으니 그가 즉 지금 영희의품에안겨자는영순이다。

寒氣에対한 抵抗力强化

國民精神總動員

四百五十餘名 醫學博士推奬

絕對不可缺한榮養

身體가 虛弱해지며 氣候의變動에 對한 抵抗力이 衰退됩니다。그것은 人體의大部分이 蛋白質로構成되여있으며 體蛋白의消耗에依하야 사람이健康과生命을 維持하고있는가닭입니다。그런데 이體蛋白이라는것은 飮食物中에含有된蛋白質이胃腸에서消化되여 아미노酸으로變하야 吸收同化되는것임으로 아모리蛋白質이豊富한飮食物이나 所謂「補藥」을먹더라도 그것을消化시킬胃腸이不健하면 何等의効驗도없을것은必然의結果입니다。그러므로 素인 體蛋白의補給이不充分하면

吸收完全胃腸强化

의二大特徵을가진 强壯劑인「포리타민」이 널니實用되고있읍니다。本劑「포리타민」은牛乳蛋白을體內의消化作用과꼭같은方法으로消化식혀서엔든 綜合「아미노酸」을主成分으로하고「비타민」B를添加한것임으로 아모리胃腸機能이 衰退된분이먹더라도 完全히 吸收同化되여 피가되며 살이될뿐만아니라 同時에胃腸機能을强健化식혀 積極的으로 食慾을增進케하고 食物의消化、吸收를完全케하는 卓越無比한補血强壯劑입니다。이와같이…

全身機能을旺盛케

하는作用을가진「포리타민」은 또한 젖과같이달어서 어린애들이라도 먹기좋아하며「홀몬」을形成하는同時에 榮養을良好케하고 體重을增加하며 細胞를賦治하야 病患에對한抵抗力과治癒力을 强化시킴으로 다음과같은경우에愛用됩니다。

虛弱體質　病中病後　虛弱兒童　姙産婦女
衰弱患者　精力減退　食慾不振　胃腸衰弱

小瓶一圓五五錢・中瓶二圓五〇錢・大瓶四圓五〇錢　全鮮藥房에잇合

補血强壯

ポリタミン

포리타민

武田發賣

發賣元 大阪市道修町 株式會社 武田長兵衛商店
京城出張所 京城府南大門通三丁目一〇六
製造元 大阪市堀上通 武田榮養化學株式會社

39(1)755

독일비행기소리에 평화의꿈을깨엇다

화란과 여성생활

[illegible]

풍차의나라、바다보다얕은나라 튤립나라 [illegible] 운하가 많은나라、풍차로유명한나라、[illegible] 나라、여자들은 자나깨나 편물도에서 떠나지안는다는 [illegible] 풍차의나라 그리고

(얼음)에 [illegible] 처녀들 [illegible] 흰 [illegible] 무자를쓰고 [illegible] 마신에 [illegible] 신을신고다니는 나라입니다。

「궁중에 제일세잇는것은 여왕(女王)의 보지를 받드나라 [illegible] 입니다。

바다보다 얕은나라이니 [illegible] 예전부터 물과싸워나가는 싸움이 [illegible] 풍차가 [illegible] 언제나 [illegible]

[illegible] 풍차가 [illegible] 화란의 [illegible]

(항해술) [illegible]

(이탈리) [illegible]

[illegible]

(교양을) 가지 [illegible]

(결혼은) [illegible] 간이 오랜 까닭입니다。

정가

구라파의 중립국을 무시하고청천의 벽력 격으로를 진하는 독일군은 또다시 백이의(白耳義)와 화란(和蘭)으로 진군하고 비행기가 날러가서 한참하고 고요하던 화란에대선풍이 이러낫읍니다。이나라의여자생활은 어떠한가 엿어보기로합니다。(커트는 화란의 [illegible])

대상자가와어있는 화란의여왕

전번구주대전에중립을사수

화란은 여왕(女王)이 [illegible] 치하는나라입니다。화란을 [illegible] 여왕을 [illegible] 이전쟁에는 무관심하고 잇을 것입니다。

화란에 전번 구주대전때에 [illegible]

[illegible]

(사진은 화란여왕)

애기네판

흑 묻힌 손 뒤에 감추고 오다가,

영감님을 만낫네。

「어른 앞에 뒷짐은 지다니、

허 그놈 버릇 없고。」

흙 묻힌 손 뒤에 감추고 오다가

뒷집 애를 만낫네。

「애야、

먹을거냐 나좀 다우。」

흙 묻힌 손 뒤에 감추고 오다가

삽살이를 만낫네。

「무에 든게 틀림이지、

따라나서 따라나。」

(윤석중)

명일식탁표

▲아침

가지매탕

(산나물) 산채무침

자반조기구이

▲점심

시금치국

짠무김치

▲저녁

주꾸미조치

미나리나물

자반고등어구이

(鄭順媛案)

春季料理講習會

時日 五月二十二日—三十日

會費 一圓五十錢

講師 崔順玉(洋菓子) 趙慈鎬(朝鮮料理)

場所 西大門一丁目基督教女子青年會館

申請 五月二十一日까지 青年會館으로

課目 가정에서 손쉽게 할수잇고 편리한 여가시거리를 화대없이 만에도 찌고 구워먹에도 할수잇는 양과자와 부엌에 필요하고도 실용적인 조선요리

主催 京城基督教女子青年會

後援 東亞日報社學藝部

家庭顧問欄

약혼한여자가 폐병이니어쩔가요

(문) 소생은 二十八세에 미혼남자이온데 일년전부터 어떤여자를 사랑하고잇다가 한반전에야 비로서 양편부모의 양해를 얻어약혼까지 하게되엇읍니다

그런데 [illegible] 관계로야 지못하더니 [illegible] 한번 [illegible]

의사와의론하시고 치료에힘써보시요

어주시사오(京城生)

(답) 폐병이라해도 어느정도까지 진정이되어잇는지 알수없는데 이오 좀 좋아지더라도 병자자신어 병에대한 공포심이 잇고없는 관계와 [illegible] 잘 [illegible]

[illegible]

여자젊은 여자이니 여간완전실수양이 아니고는 극히어려운 [illegible] 시오(P生)

류마지스?

【문】 본인은 이십세된 중아생인데 [illegible] 에 가기 [illegible] 어나 엇는데 바루바른 [illegible] 어깨편이 잇고 [illegible] 병원에가니 「류—마지스」라고하고 [illegible] 는 내속이라고하겟지요 별로이 [illegible]

[illegible]

長篇小說

世紀의딸 (141)

…큐리・夫人의一生…

李無影 作

吉鎭燮 畵

一五、열린문(4)

어떠한 유혹에라도 [illegible] 마 —니야 [illegible]

[illegible]

마—니야는 형부를 따라서 실로 들어가다。

하생이 되더니 여시 마—니야 [illegible] 줄 알앗더니 여시 마—니야 [illegible]

「이전 마—니야란것은 어떠케 아셔요?」

「어떠케 아느냐구?」

「—나한 나하고 어떤 [illegible] 알게 됏든가요?」

「나좀 봐! 후우우우」

하고 마—니야도 제라서 [illegible]

[illegible]

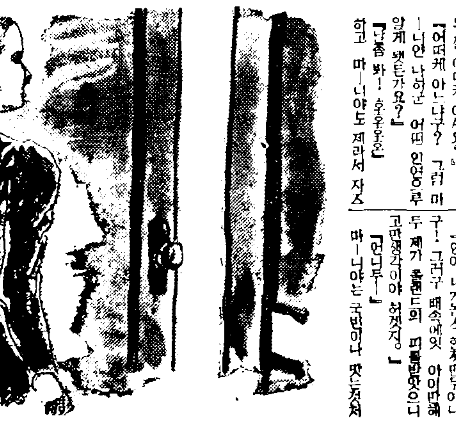

[illegible]

「비타민」이缺乏하면 여러가지病이난다

健康維持의秘訣은V(비타민)에잇다

누구나 다아시는바와같이 「비타민」은 [illegible]

그런데 [illegible]

普通

[illegible]

老衰

[illegible]

確實

[illegible]

米國

[illegible]

粘膜

[illegible]

비타민이없으지면 이런病을이르킨다

우리나라에서도 [illegible]

[illegible]

無病長生 藥과흡몬

[illegible] 「흡몬」 [illegible]

어머니의注意하실 新入兒童의健康

★弱質兒는體質改善이必要!

[illegible] 新入學 [illegible]

兒童

[illegible]

大體

[illegible]

招來

[illegible]

演藝

페-데映畵의性格 (續)

페-데의 無聲時代 以來 前의 作品을 [illegible]해 잇든것은 반드시 『미모자館』이나 『外人部隊』와같은 [illegible]法에 依해 잇지안코 女性中心도 아니엿든 것이다

저만콤의 作品的 變化와 [illegible]하는 方法으로부터 外가 해도 本質的인데 『女郎蜘蛛』는 『아토란티드』에의 [illegible]로 因하야 [illegible]리고 [illegible] 하는 男子들의 思想과 [illegible]이다

結局페-데-라는 作家는 [illegible] [illegible]에 [illegible]하고 [illegible]에 [illegible]하고 그리 [illegible]하는 그것의 [illegible] 그것은 「女郎蜘蛛」와 「面影」에서다.

「面影」은 [illegible]의 女子에 對한 [illegible]이다. [illegible] 그 [illegible]에 對한 [illegible] 가 없고 [illegible]

「面影」은 男子들의 [illegible]이 아니엿든 [illegible] 그리고 [illegible]의 [illegible]을 찾아 [illegible]하는 [illegible]이다 「面影」에 나타난 [illegible] [illegible]의 [illegible]는 「미모자館」 「피엘」 가운데 [illegible] 「面影」의 女子에게 [illegible] [illegible]으로 [illegible] 그 손이 [illegible]면 [illegible]

아시는 人間의 [illegible]은 「外人部隊」와 「미모자」 속에서도 發見할수가잇다.

「카루멘」은 [illegible]의 페-데로서 成功한 作品은 못되나 [illegible]한 映畵作者가 「페-다·카루멘」 形式에 執着안데 對하야 [illegible] [illegible]하야 [illegible] 에서 [illegible]하려는 카루멘을 [illegible] 男性들의 [illegible] 한 [illegible]는 페-데가 아니면 할수 없다.

「카루멘」이거나 「面影」이거나 [illegible] 페-데의 映畵 [illegible] 人하야 [illegible] 에 마주어 人間의 [illegible] [illegible]을 描寫한 것이다 [illegible] 의 [illegible] 얼이 [illegible] 있는 [illegible] [illegible] 「外人部隊」와 「모로코」의 [illegible] 「아미·졸리이」와 「[illegible]」 「모로코」는 [illegible]

모로코, 사진의 그것은 모로코 이지 만 外人部隊의 그것은 [illegible] [illegible]이 [illegible] 에서 [illegible] 는 [illegible] 이 [illegible] 하는것은 이같이 [illegible] [illegible]

[illegible]

페-데의 예에서 [illegible] 映畵 [illegible] 「[illegible]」의 [illegible] 「서비스」의 [illegible] 「마리 [illegible]」 「[illegible]」 「[illegible]」 「[illegible]」 「[illegible]」의 그 [illegible]

이 作品에는 페-데의 代表作에 [illegible]

[illegible] 「[illegible]」 가 「유토피아」 一本만을 [illegible] 「[illegible]」 「[illegible]」 [illegible] 「크로왓세」의 戱曲에 依하야 [illegible] 다시금 사미스 [illegible]한다. (完)

演藝界消息

「劇團高協」一行 北京天津方面으로

[illegible] 劇團高協은 [illegible] 北京天津方面의 [illegible] [illegible] 一行 [illegible] [illegible] 金玉、[illegible]

映畵와演劇

▲明治座(十三日부터 一週間) 松竹大船作品 「[illegible]」 東寶作品 「[illegible]」

▲若草劇場(十四日부터) 「[illegible]」 東寶映畵作品 「[illegible]」

▲京城寶塚劇場(十五日부터 一週間) 「[illegible]」 [illegible] 「女性의 [illegible]」

▲[illegible](十五日부터 一週間) [illegible] 「[illegible]」 新興京都作品 「[illegible]」

放送 (五月十七日(金) 第二放送)

▼六、○○ 童謠

一、獨唱 서울구경 [illegible] 二、獨唱 [illegible] 三、[illegible] 四、[illegible] 五、獨唱 봄 六、[illegible] 七、[illegible] 八、[illegible] 九、[illegible]

▼六、三○ 文化講座(八) [illegible]

▼七、三○ 時事解說 「蘭印의 產業」 全弘鎭

▼八、○○ 新作이야기 「아버지」 朴昌源

▼八、二○ 南道雜歌 一、[illegible] 二、[illegible] 三、[illegible]

▼八、四○ (東) 피아노 獨奏 [illegible]

▼九、一○ 라디오 드라마 [illegible]

▼午後○、○五 바이올린 獨奏 (레코-드)

五月十八日(土) 第二放送

▼一一、一五 講演 新綠三題(三) 李源喆

▼四、○○ 全日本朝鮮選手權大會 京城運動場에서 實況

▼六、○○ 童話劇 제비 참새학교 高在天

▼七、○○ [illegible]

▼八、○○ [illegible]

▼八、三○ [illegible]

一、上海의 [illegible] 二、[illegible] 三、[illegible] 四、청춘마도로스 五、아빠 [illegible]

第一放送

▼九、○○ 連續講談 [illegible] 申鼎言

▼八、一五 唱劇調 「天下壯士」 [illegible]

▼七、○○ (東) 아침修養 [illegible]

[illegible] ▲(大) 講演 世界貿易의 動向 ▲八、二○ (大) 明鏡 ▲(東) 라디오 小說 ▲八、五○ (大)

喜調띠이 女哭聲 — 金海府使朴英의 知音譚

野談

石堂

이조중종(中宗) 때의 박영(朴英)이란 어른이 김해부사(金海府使)로 잇슬때에 지내엇든 일이다

하로는 통인(通引)을 압세우고 부중(府中) 남쪽 어느 골목을 지내가려니까 조고마한 초가(草家) 집울타리에서 젊은 여자의 울음소리가 들리엇다 [illegible] 나가 [illegible] 앞에 노코 우는 [illegible] 하는 곡소리(哭聲)가 들려온다.

「여보게 저 여인이 왜그리 울고 잇슬가」

하고 부사는 [illegible] 하도 이상하야

[illegible]

「네 이것이 저의 남편 입니다」

단독이서 서로 의지하고 살다가 [illegible] 에 불의(不意)에 [illegible] 나 서신을 [illegible] 이되고 [illegible] 어찌 [illegible] 나오지 아니하오리까 [illegible] 이라 어찌할도리가 [illegible] 같이 [illegible]

하고 다시금 치마자락으로 [illegible] 씨더니 아이고 아이고하고 [illegible] 울지어 [illegible]

박부사(朴府使)는 [illegible] 잇섯는지 끔 어린(幼年)으로 [illegible] [illegible] 내어 그게 [illegible] 그시체 [illegible] 가 정오화 하엿다.

사람을 시켜 그시체를 [illegible] 하엿더니 부사가 미리 [illegible] 새카마케 타고 [illegible] 지도 아니하엿섯다.

박부사는 [illegible] 그계집 [illegible]

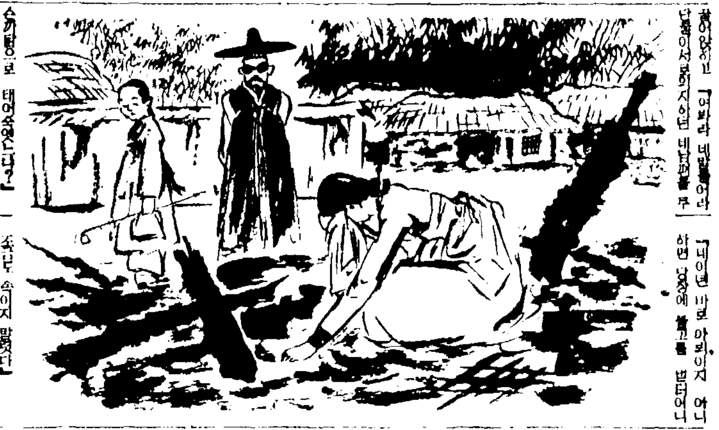

[illegible] 「여봐라 네 남편을 [illegible] 다 [illegible] 서 [illegible]

「네이년 바로 아뢰이지 어니 하면 남장에 [illegible] 벌러어니

「[illegible] 하고 [illegible] 소리로 태어[illegible] 다」

죽은 속이지 말엇다」 하니 그계집은 갑자기 얼굴이 새

파래지면서

「아니 성주님 이게 무슨 말씀이신 니까? 남의 미부모(爲民父母)로 백성이 [illegible] 하고 더구나 저같이 [illegible] 이 이런 [illegible]을 당하엿으니 [illegible] 하실도리이 [illegible] 해 주시는 것이 옳지 만 [illegible] 정한 사람을 잡아다가 살부 누명(殺夫陋名)을 시키는 것은 무엇이며 형장신청(刑杖訊問)은 [illegible] 한 일이오니까?」

하며 [illegible] 고 [illegible] 야단 울엇다

이 광경을 보고 잇던 관속들은 누구나 [illegible] 이 [illegible] 속으로 「아니 성주가 망령이 낫나? 그러치 안으면 [illegible] 히 미쳣나? 멀정한 남편일은 계집을 무슨까닭으로 저성을 하고 잇나?」 하고 인상을 찡그리며 혀를 찻엇다.

「여봐라 남장에 도야지 (豚) 두마리만 가저오되 한마리는 숨여가지고오고 한마리는 산채로 [illegible]

하고 부사는 [illegible] 에게 명령을 나렷다.

[illegible] 도야지가 들어오니 박부사는 사령을시켜 [illegible] 예다 불을 질러 두마리 도야지를 一시에 태어보라 하엿다.

그러니 아니나 미미한 장을 이 겨우니 생명이 붙어잇는 산도야지야 그 [illegible] 남추에서 가만이 타소여를 받을리가 잇으랴? 「꽤 [illegible]」 소리를 [illegible] 이리 저리 날뛰다가 그만 쓰러 저 속어버리고 [illegible] 속어서 태운 도

야지는 땅에 노흔대로 [illegible] 니하고 [illegible]

박부사는 그반도야지 두마리를 그계집 [illegible] 에다 노코

「네이년 이것을 보아라 너도 까 목격한거와 같이 산도야지는 안주겟다고 애를쓰는통에 잇서 불기에 [illegible] 이 되어 [illegible] 본래 숙어서 [illegible] 도야지는 [illegible] 바람고 [illegible] 잇지 안으냐? 그래 [illegible] (調) 를 보고도 [illegible] 자백을 못하겟느냐?」

[illegible] 사세 [illegible] 하더니 하는 [illegible] 가기나 하엿느냐?」 [illegible] 하고 [illegible] 소리를 [illegible] 게 [illegible] 다 그제야 그계집은 고개를 숙이더니

「네 명찰하신 성주님에게 어찌 거짓말슴을 하오리까 소녀가 [illegible] (奸夫) 가 하나 잇삽는데 어제나 [illegible] 남편을 죽이고 가치살기를 약속하엿삽더니 간밤에 마침 [illegible] 이 밖에 나갓다가 술이 취해 들어온 것을 기회로 [illegible] 몰을 매여 죽인뒤 에 그 형섬을 감추려고 시체를 방에 두고 큰 집에 불을 노하서 어간이 [illegible] 사오니 죽어 마 땅합니다」

하고 지은바 [illegible] 를 일일이 자백 하엿다 그리하야 박부사는 간부 마저 잡아들여 그 사건을 깨끗이 처단하야 숙은 사람의 원정(冤情)을 풀어 주엇다. (끝)

新綠三題(三) 五月의大體

(講演) (十八日午後一時十五分)

李源喆

[illegible] 하늘에 남중되는 성좌는 대웅좌(大熊座)、사자좌(獅子座)、처녀좌(處女座)、오좌(烏座) 등이오 동천에는 북두칠성 부좌(牧夫座)、북관좌(北冠座) 등이 보인다。 특히 대웅좌의 북두칠성은 저성좌의 안내성으로 중요하고 사자좌의 수성 「레굴러스」는 황도상에 잇는 유일한 일등성으로 유명하고 처녀좌의 수성 「스파이카」는 [illegible] 의 [illegible] 유명하며 또 환도와 저도의 [illegible] 성좌에 잇다

時事解說

(十七日午後七時三○分)

蘭印의產業

全弘鎭

[illegible] 蘭印의 [illegible] 은 [illegible] 으로 구주대전이 일단의 [illegible] 를 보이엇고 이에 따라서 [illegible] 는 그 [illegible] 이 [illegible] 의 [illegible] 가 [illegible] 정치적、경제적으로 중대한 [illegible] 에 [illegible] 게 되엇다。 이제 경제적 일면에 잇어서 [illegible] 인지 [illegible] 여기에 [illegible] 와 [illegible] 산업자(對蘭印投資) 의 [illegible] 하고저 한다。

童話劇 제비 (高在天作)

(十八日午後六時)

演出 참새학교

指揮 高在天

강남 갓든 제비들은 조선땅이 그리워 모두 다시 예전으로 도라와 집을 고치고 어여쁜 애기제비들을 맨히 나핫습니다。 날날이 제비를 사랑하는 [illegible] 집에서 [illegible] 제비들은 [illegible] 를 [illegible] 고 잇습니다。 제비를 사랑하는 것은 어진이의 한 가지 미덕이 되엇습니다。

童話

(十七日午後六時)

綠星童話會

獨唱 崔 貞 [illegible]

伴奏 柳 [illegible] [illegible]

一、獨唱 서울구경 (柳基興曲)

[illegible] 몽우리 [illegible] 을 열어라 몽우리 [illegible] 서울구경 오 셧다

서서대문 서대문을 열어라 서서 [illegible] 서울구경 오셧다

[illegible] 나

[illegible] 기웃기웃 [illegible] 저애기 [illegible] 찾아오셧 나

七、獨唱 學校길 (尹福鎭作 柳基興曲)

(一) 필통 [illegible] 가는 [illegible] 아침 하늘 길 종달하늘 [illegible] 바라 [illegible] 면 수풀 [illegible] 참새 [illegible] 고 [illegible] 다 [illegible] 이 [illegible] 네

(二) [illegible] 오는 [illegible] 저녁 하늘 길 [illegible] 지고 산새 [illegible] 면 [illegible] 에 [illegible] 여기 [illegible] 아버지가 도라오세요

黑口二九猛彈에 白右邊大陣全滅

第三回全朝鮮選手權大會 리그戰譜 (7)

本社 主催

先 白 辛鎬烈

相 黑 柳鎭河

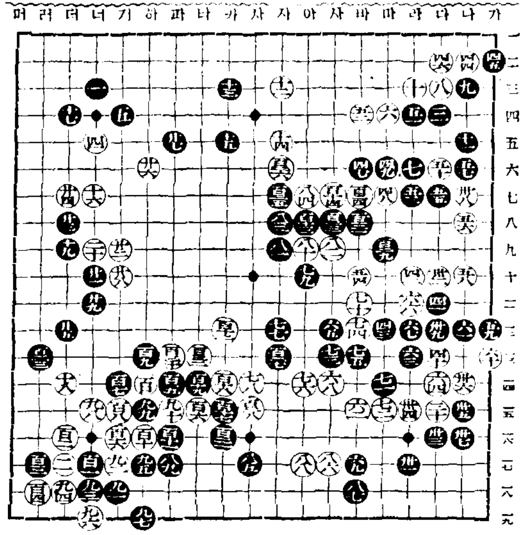

가 나 다 라 마 바 사 아 자 차 카 타 파 하 거 너 더 러 머

一 二 三 四 五 六 七 八 九 十 十一 十二 十三 十四 十五 十六 十七 十八 十九

▲白二十二의中央飛躍은 [illegible] 으로 一條加筆된 어엿다 [illegible] 하는 [illegible] 이 나온大失手가 아닌가?

▲黑도 中央打入의 [illegible] 多少는 [illegible] 하엿어 [illegible]

[illegible] 白 [illegible] 의 [illegible] 을 [illegible] 하고 [illegible] 이 [illegible] 中하엿다。

◇白은 허는수없이 [illegible] 하고서 [illegible] 에 向하여 [illegible] 을 [illegible] 하엿으나 [illegible] 은 [illegible] 을 [illegible] 하고 [illegible] 大馬加 一手를 取하엿다。

◇黑二十九로 一點을 取하여 白大陣의 [illegible] 는 完全히 버서낫으나 [illegible] 는 [illegible] 다

◇[illegible] 가 [illegible] 에 [illegible] 依하야 白大陣 [illegible] 全滅 [illegible] [illegible] 이 [illegible] 大失手를 [illegible] 이다。

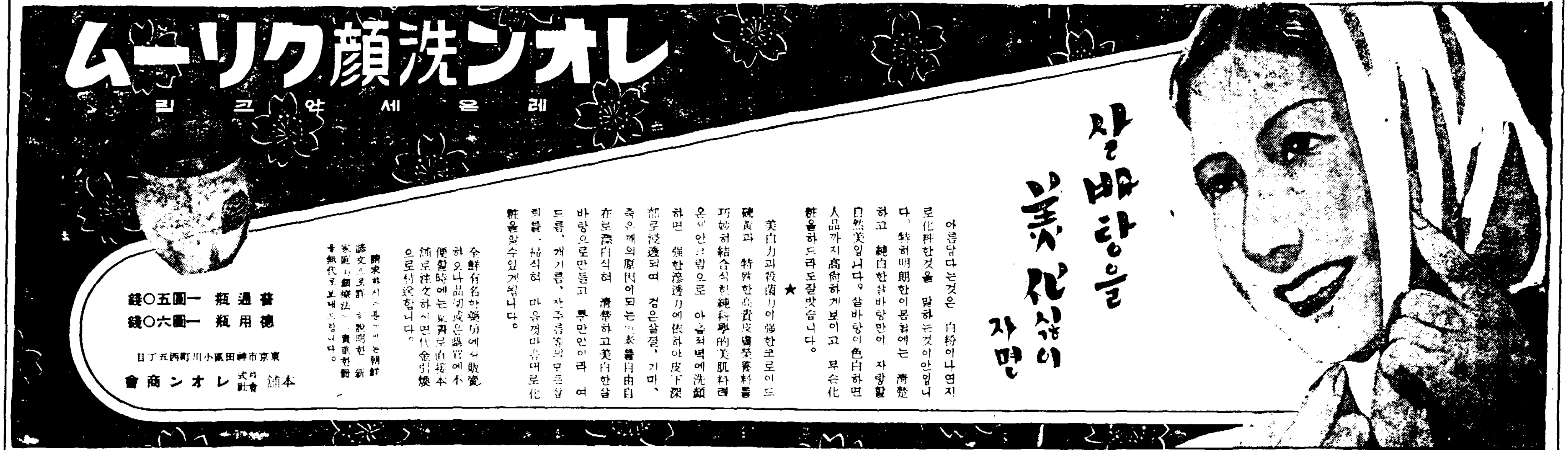

아름답다는것은 白粉이나 연지로 化粧한것을 말하는것이 안입니다。 特히 明朗한 이봄철에는 淸楚하고 純白한 살바탕만이 자랑할 自然美입니다。 살바탕이 色白하면 人品까지 高尙하게 보이고 무슨化粧을 하드라도 잘 맛습니다。

★

美白力과 殺菌力이 强한 코로이드 硫黃과 特殊한 高貴皮膚榮養料를 巧妙히 結合식힌 純科學的 美肌料 레온 세안크림으로 아츰저녁에 洗顏하면 强한 滲透力에 依하야 皮下深部로 浸透되여 검은살결、기미、죽은깨의 原因이되는 皮表層을 自由自在로 漂白식혀 淸楚하고 美白한 살바탕으로 만들고 무만인이라 여드름、개기름、자주름等의 모든 살 피부를 닦식혀 마음껏마음대로 化粧을 할수잇게됩니다。

全鮮有名한 藥房에서 販賣하오나 品切或은 購買에 不便할 時에는 東京本店直接本舖로 注文하시면 代金引換으로 付送함니다。

請求하시는 분에게는 朝鮮語文으로된 化粧說明書 新案 [illegible] 美顏法、美容法 [illegible] 를 無代로보내드림니다。

普通瓶 一圓五○錢

德用瓶 一圓六○錢

東京市神田區小川町西五丁目

本舖 株式會社 レオン商會

潤製 ライオン歯磨 小林商店

가루가 날느지 안는!

潤製 라이온치마

가장實用的이고 效果的이며 新時代의要求에 꼭맛는 潤製 라이온치마를 勸告합니다。

獨得한製法에 依하야 精製된 「가루가 날느지 안는 準練性의 치마는」 國產香料의 粹를 모와 完成된 代表的 치마 입니다。 香氣가 馥郁。 使用感의 爽快。 虫齒와 齒槽膿漏를 豫防。 어느點으로보던지 適切한 치미입니다。

ライオン歯磨

라이온치마本舖

小林商店

潤製 라이온치마

降雨適時氣溫順調로 棉耕作九割餘完了

耕作面積도 比前一割八分增加

增產促進計劃이 極良好

朝鮮의 棉花增產促進計劃은 今年 三年째에 [illegible] 地下形便이 자못 [illegible] 그러고 今年度에 [illegible]부터 始作하게되엇는데 [illegible] 良好하야 [illegible] 棉作에 [illegible] 다 [illegible]의 重大使命을 [illegible] 하야 今日 [illegible] 約九割가량 [illegible] 여러가지 準備가 進展되고잇어 [illegible] 느니마치 이棉花增產計劃의 [illegible] 이 植付完了 [illegible] 그耕作 [illegible] 大體와 人事가 [illegible] 大部 [illegible] 는 자못 注目되여이는바이다

그런데 今年에 들어서 降雨가 比 八分의 增이어서 約 十八萬町步 [illegible] 되고잇다 [illegible] 前年에 比하야 [illegible] 增加 [illegible] 하야 [illegible] 氣溫이 [illegible] 低下하여조 [illegible] 氣溫이 [illegible] 예 [illegible] 하지안케 되고잇다

粘土質利用해「알미나」를製造

[illegible] 一三八 附着시켜 結晶 [illegible] 「알미나」 [illegible] 에 [illegible]고잇는 金 [illegible] 여러가지研究 [illegible] 에게 [illegible]하지안엇는데 最近에와서 粘土質로서 純度高한「알미나」를 製造하는方法에 잇어서 그目的을 [illegible] 特許까지나오게되여 [illegible] 잇다

이제 그性質과 [illegible] 要約해보면 아래와같다

이發明은 粘土質에서 純度高한「알미나」를 製造하는 [illegible] 「알미나」를 [illegible] 「알미나」를 가장 經濟的으로 [illegible] 할수잇다는것이다。

壽重工業製鐵所 鎭南浦建設要望

[illegible] 壽重工業에서는 江西 [illegible] 平南線 [illegible] 保山 [illegible] 專用鐵道를 敷設하고 [illegible] 鎭南浦에 [illegible] 가지고 잇으나 鎭南浦 [illegible] 要請하기로 되어 [illegible] 한다

(鎭南浦)

豐基苗板麥作憂慮

지난겨울동안 눈이만히 나린關係로 苗板麥은 [illegible] 사이월여동안 한방울비도 나리지 안타가 十二일조고만치온비에 [illegible] 이더욱늘어 차라리 비안온것과 같은 [illegible] 苗板과麥作에 [illegible] 一般農家에서는 매우憂慮하며 더욱바람이불어 麥作의 發芽時期에 支障을주는바 農家에서는 수미를 펴지못한다고한다

(豐基)

根本的桑葉對策으로 栽桑과麥間作物化計劃

慶北서目下具體案練磨中

朝鮮蠶業의 [illegible] 桑園의 [illegible] 作과 同樣으로 麥田畦間을 利用하야 [illegible] 一年生桑苗를 五 [illegible] 內外를採取할수 잇어 [illegible] 는 [illegible] 內地에서는 一反當桑葉四百七十貫 [illegible] 麥間에 植栽하엿다가 [illegible] 後에는 全部拔取하여조 [illegible] 一般에 [illegible] 만 [illegible] 三枚가량을 飼養할수잇는데 [illegible] 하야 慶北서는 [illegible] 五十貫을 採取할수잇다하더라도 一枚分은 [illegible] 八貫이 可能하다는것이다。

이것이 全面的으로 實施되고一般農家에서도 [illegible] 內地의 [illegible] 一層 增加될 可能性이잇다는것이다。(大邱)

海州港工事進行

岸壁工事許可願도提出

黃海道의 [illegible] 海州港이 [illegible] 港으로 그의存在를 認定하게 된 昭和十一年度以來 一定한 計劃아래 第一期와第二期의 擴充工事 [illegible] 와아울러 [illegible] 의 岸壁工事도 完了되엇으며 總督府에서 直接第三期工事로 總額二十六萬圓을 計上하여 [illegible] 에 黃海道當局에서는 本事 [illegible] 一期工事의 進行과 同時에 [illegible] 도 成功하야는 計劃下에 約四百 [illegible] 五十萬圓으로 [illegible] 岸壁工事에 許可願을不日間 總督府에 提出하리라고 하는바 이에 三期工事의 岸壁까지 完成되는 날에는 [illegible] 되리라고 한다

(海州)

[illegible] 工業用紙 [illegible] 工 [illegible] 給不圓滑로 因한 原因으로 [illegible] 業用水 수요확수 其他 各種의 好 [illegible] 條件을 보아서 [illegible] 鎭南浦 [illegible] 여는 市內 [illegible] 에서도 [illegible] 에 殷足키 [illegible] 販賣를 하여온다는데 去十三日 [illegible] 要請하기로 [illegible] 十一日 會議上에서 [illegible] 하야 [illegible] 食店의 酒店等에서 [illegible] 하엿다 [illegible] 飲食店에는 [illegible] 中止하게 다 한다는데 一般은 [illegible] 야 여사[illegible] 무하게 [illegible] 를 바란다고 한다 (泰安)

配給組合에非難 麥價引上에對하야

時局의 [illegible] 하는 奸商輩이 沸騰되고잇다

元山地方의 麥의配給은 [illegible] 部配給組合이 專擔하고 잇음은 두 구나아는바다 今日 [illegible] 配給組合은 自 [illegible] 에 부여된 使命을 [illegible] 마러서 의 [illegible] 的 [illegible] 八萬石의 在庫量을 [illegible] 하며 價格의 大幅引上을 [illegible] 하야 이의 [illegible] 다

[illegible] 石二十四、五圓程度에 不過하는 것을 現在三十圓三十六圓에 放賣하고 今般 [illegible] 六十六圓에 [illegible] 圓以上의 收益 [illegible] 元山食料 [illegible] 十三日午後三時부터 [illegible] 에서 [illegible] 合의 [illegible] 는데 食料는 [illegible] 合이다 한다

(元山)

黃海道幹部總出動 苗板改善指導督勵

今年度 二十萬石의 [illegible] 圖하 [illegible] 苗板指導로 [illegible] 幹部 [illegible] 도 [illegible]

[illegible] 五月十五日 二日間
金川 海藤技手 五月十六日
平山 〃 〃 十七日
新溪 〃 〃 十八日
瓮津 古海產業部長 農務課長 木下技手 〃 十五日
長淵 增永技師 〃 十六日
松禾 〃 〃 十七日
殷栗 〃 〃 十八日
安岳
信川 古海產業部長 農務課長 木下技手 〃 十六日
載寧 〃 〃 〃
黃州 和水農務課長 長谷技手 〃 十五日
鳳山 〃 〃 十五日
瑞興 大胡技手 〃 十六日
遂安 〃 〃 十七日
谷山 〃 〃 十八日

(海州)

長項群山의連繫強化 遂瑞山港完成

六月九日大祝賀會開催

忠南道當局에서는 長項의 築港 [illegible] 許可하야 [illegible] 山과의 定期航路開設을 [illegible] 주기로하는한편 一方瑞山의 港灣 計劃 [illegible] 長項築港 [illegible] 施設을 [illegible] 經濟的 對外發展의 [illegible] 忠 南全體의 經濟 [illegible] 長項에 [illegible] 가 [illegible] 하고 從來의 [illegible] 하기로하야 長項 [illegible] 促進하고잇는바 本計劃의 하나로 瑞山、長項、群山의 經濟的連繫 [illegible] 忠南道當局에서는 忠南西部의 [illegible] 瑞山地方의 經濟的開發을 企圖하고 이것이 目標로하야 瑞山、長項、群山 [illegible] 發揮하기로 邁進中이라 한다

(群山)

泰安密酒盛行

忠南泰安市 泰安 [illegible] 에서는 四 [illegible]

[illegible]

產業手帖

濁水의淸澄法

夏節이 되면 雨 [illegible] 이 만흔데 所謂 [illegible] 水不足한 地方도 不少하다。

飲料水로서 우물을 使用할 경우가 잇을 지도 모르다 今日 은 濁水의 淸澄케 하야 다시 使用케 하는 方法을 말하겟다。

▽…淸澄케하는 方法으로서 쉬운方法은 明礬을 水三 升(約六十리돌)에 對하야 約四匁(約十五瓦)加한다。그러면 泥、汚物等의 不純物 은 明礬의 힘으로 下方에 沈 澱하니까 上部의 淸澄水를 [illegible]

[illegible] 拔取한다 又埔 [illegible] 을 利用해서 그下部에 排水 口를 만들어 桶에는 [illegible] 約五分의 一程度로 [illegible] 部에는 下部에서 全體의 [illegible] 之一程度로 넌다음 [illegible] 五分 之一程度로너허 그우에 木炭 을 [illegible] 어 다시그우에에 무새를 六 分之一 [illegible] 그우에 [illegible] 예는 「綿」의 [illegible] 깔어 이를 [illegible] 用 [illegible] 使用할수가잇다

雜穀과交換計劃

米穀二萬石出荷코저

咸南道當局에서는 節米運動과 [illegible] 是正[illegible] 朝鮮穀物組合과 金融組合、郡農會 에서 協力하고잇는 [illegible] 正租의 出荷督勵는 강력히 [illegible] 出荷計劃을 [illegible] 이번 새로咸南道內各郡에서 七分搗米二萬石의 出荷를 計劃하고잇 어 자못注目되는바잇다 咸南道當 局에서 計劃하는바에依하면 이번 出荷計劃은 二萬石은 從來와같은方 法으로 出荷케하지안코 雜穀과交 換하는 形式下에 出荷케할터인데 七分搗米穀의 代身으로 미곡출하 농가에 配付할雜穀은 粟、丸麥、 大豆等인바 出荷한農家에는 交換 雜穀을交付할터이라는것이다。

咸南食糧緩和對策

咸南의食糧難 [illegible] 咸南食糧事情緩和策 에 曙光 이 빗이려한다 米穀增產과 丸元 뿌리의 [illegible] 調査하고 도라 온 山本總督府 [illegible] 에 依하 면 지금까지 咸南食糧問題는 重大 視하지안엇으나 現狀에 [illegible] 잇 어 今後는 麥粟雜穀을 積極的으로 咸南에 入荷하도록할것이며 이러 하야 最近 [illegible] 出廻도 促進 하리라 한다 (元山)

海蔘產地及取扱所

[問] 貴社 [illegible] 海蔘産地 [illegible] 이오며 未安하오나 左記事項에 對하야 貴欄을 通하야 下教하시 옵기를바라나이다

記

一、朝鮮에서의「海蔘」產地及 取扱店其他 [illegible] (一六、匁) 價格

[答] 海蔘은 咸鏡南道沿岸과 慶尙 南道沿岸에서 만히 나고 取扱店 은 各 [illegible] 에서 함니다 그리고 價格은 [illegible] 가 없어 몰라서 는 十貫에 三十一圓乃至六十圓이 나되며 最近 [illegible] 代用品으로 명령 구리라는 [illegible] 가 多量出 廻되어 時勢는 十貫에 二三十圓 하는데 品質이 海蔘보다 [illegible] 읍니다 (經濟部)

商品市況

蜂密保合

蜂蜜은 保合商況을 繼續하고잇 는대 時勢는 一罐當二十六圓乃至 二十圓인데 이를 昭和十四年度三 月에比하면 上旬에 十八圓乃至十 一圓 三月中旬도保合이엇고 四月 中旬에 十八圓乃至十二圓으로 三 月보다 一圓高 四月下旬에도 亦是 保合이던것이 昭和十五年에는 三 月上旬에 三十圓乃至十七圓으로 前年度보다 十二圓乃至十六圓高 四 月中旬에는 二十八圓乃至 二十二 圓으로 比前同期十圓高 四月下旬 에는 八圓乃至十圓高를보이고잇다

織物、洋紙、肉類、牛乳等 販賣價格을決定

四 平南道告示로發表

(十) 伊賀

番號	銘柄	[illegible]	小賣價格	[illegible]
一六	供羅四機械	五十一尺九一間寸	十本圓 [illegible]	[illegible]
一七	四丸	四十一尺九一間寸	[illegible]	[illegible]
一八	機械	五十一尺九一間寸	[illegible]	[illegible]
一九	寸長機械	五十一間尺	[illegible]	[illegible]
二〇	文化紙	五十一間尺	十本圓	[illegible]
二一	番奴	五十一尺九一間寸	[illegible]	[illegible]
二二	古一引	[illegible]	[illegible]	[illegible]
二三	再製綿糸	[illegible]	[illegible]	[illegible]
二四	再製白番	[illegible]	[illegible]	[illegible]
二五	白番	機械紙一尺九寸五分	[illegible]	[illegible]

[illegible]

朝鮮產業組合 [illegible] 朝鮮總督府 平安南道告示第八十二號

朝鮮產革의最高小賣販賣價格 價格等統制令第七條의 規定에 依하야 朝鮮產革의 販賣價格을 左와 같이 指定하다

昭和十五年五月九日

朝鮮總督府平安南道知事 石田千太郎

種 別	單位	小賣販賣價格
牛底革 一張目九十斤以上의것	百斤	[illegible]
一張目八十五斤以上九十斤未滿의것	同	[illegible]
一張目卅五斤以上八十五斤未滿의것	同	[illegible]
크롬一나製牛底革	同	[illegible]
牛크롬一나製甲革(黑色)	同	[illegible]
和革(牛多脂革)	同	[illegible]
牛脂革 [illegible]	同	[illegible]
厚物 厚四、五粍以上의것	同	[illegible]
厚物 厚三、五粍以上四、五粍未滿	同	[illegible]
甲物 厚三、五粍未滿	同	[illegible]
牛白鞣革	同	[illegible]
牛床革(俵又는乳의加工을施한것)	同	[illegible]
馬(尻革) 銀面	同	[illegible]
馬(同) 多脂革	同	[illegible]
馬(同) 白鞣革	同	[illegible]
馬 크롬一나製甲革(色黑共)	同	[illegible]
豚 銀革	同	[illegible]
豚 白鞣革	同	[illegible]
豚 多脂革	同	[illegible]
豚 床革(塗又는其他의加工을施한것)	同	[illegible]

備考 一、右에 揭한 價格은 小賣業者의 [illegible] 平安南道 [illegible] 價格으로써 小賣業者 [illegible] 의 販賣價格이다

朝鮮總督府平安南道告示第八十三號

價格等統制令第七條의 規定에 依하야 工業用소ー다 販賣價格을 左와같이 指定하다

昭和十五年五月九日

朝鮮總督府平安南道知事 石田千太郎

品名	單位	平壤府 鎭南浦府 小賣販賣價格
苛性소ー다	[illegible]	[illegible]
소ー다灰	[illegible]	[illegible]

朝鮮總督府平安南道告示第八十四號

洋紙의 販賣價格 價格等統制令第七條의 規定에 依하야 洋紙의 販賣價格을 左와같이 指定하다

昭和十五年五月九日

朝鮮總督府平安南道知事 石田千太郎

品名	種別	單位	[illegible]	[illegible]
印刷紙	上質甲	封度	[illegible]	[illegible]
〃	[illegible]	〃	[illegible]	[illegible]
模造紙	[illegible]	〃	[illegible]	[illegible]
舶口模造紙	[illegible]	〃	[illegible]	[illegible]
書學紙	[illegible]	〃	[illegible]	[illegible]
포스타ー紙	全特物	封度	[illegible]	[illegible]
알ー紙	特(兩面光澤의것)	〃	[illegible]	[illegible]
包裝用紙	크라프트	封度	[illegible]	[illegible]
〃	크라프트 [illegible]	〃	[illegible]	[illegible]
〃	살파이트	〃	[illegible]	[illegible]
〃	本四로ー르	〃	[illegible]	[illegible]
〃	本四로ー르	〃	[illegible]	[illegible]
〃	四六判四七封度	〃	[illegible]	[illegible]
〃	四六判四一封度	〃	[illegible]	[illegible]
〃	四六判三七封度	〃	[illegible]	[illegible]
〃	菊判三一封度	〃	[illegible]	[illegible]

備考

(一) 右에揭한 價格은 平安南道 一圓의價格임

(二) 本表에揭한 價格은 一連未 滿의 賣買에는 이를適用치안음

(三) 印刷紙模造紙에 對하여서 는 四六判四五封度의것은 一封 度에나 一錢增 四六判四五封度 本紙四一封度를 넘는것은 一錢 五厘增으로하고 菊判은이에 準함

(四) 아ー트紙는 舶光澤의것은 七 厘落이다

京城物價

(五月十七日) (前午)

◆白 米◆

七分搗米(一石) 四三、[illegible]

◆雜穀類◆

粘米	六三、〇〇
赤豆	七五、〇〇
大豆	三五、〇〇
眞荏	七〇、〇〇
黑太	[illegible]
同郡	五五、〇〇
唐米	二八、〇〇
油太	四〇、〇〇
綠豆	七五、〇〇
去豆	七五、〇〇
羅豆	六三、〇〇
小豆	五五、〇〇
小麥	二八、〇〇
大麥	一六、二〇
木米	四五、〇〇
水荏	五〇、〇〇

(京城商工會議所調査)

◆干魚·鹽乾魚◆

[illegible]

◆蔬 菜◆

[illegible]

◆人絹類◆

[illegible]

◆京城綿絲布◆

(九日京城綿布商調査)

[illegible]

◆砂器類◆

[illegible]

◆鍮器類◆

[illegible]

◆農產加工品◆

[illegible]

◆生鮮類◆

[illegible]

◆海藻類◆

[illegible]

◆果 物◆

(朝鮮青果中央會調査)

[illegible]

◆炭 類◆

[illegible]

◆麥粉類◆

[illegible]

◆油 類◆

[illegible]

◆牛肉類◆

[illegible]

◆毛絲類◆

[illegible]

◆本絹類◆

[illegible]

◆染料類◆

[illegible]

◆紙物類◆

[illegible]

◆洋藥類◆

[illegible]

◆漢藥類◆

[illegible]

◆肥 料◆

[illegible]

◆各種叺◆

[illegible]

◆家畜◆

[illegible]

◆家畜飼料◆

[illegible]

◆石 油◆

[illegible]

◆塗 料◆

[illegible]

◆農具類◆

[illegible]

◆皮革類◆

[illegible]

◆製革類◆

[illegible]

南部版

肥料配給統制組合
運搬業者가結成

【[illegible]】 지난 [illegible]일에 [illegible]회의실에서 비료상인들이 회합하야 [illegible]자 一萬 [illegible]원의 비료배급통제조합을 결성하고 조합으로서 직접 취인(取引)해다가 당지비료배급을 원활히 하며 군농회의지정에의하야는 [illegible]를 설치키로 하엿다 하며 [illegible] 다음제씨를 역원으로 선출하엿다 한다。

每週異動、生活狀態等調査
細窮民救濟에努力
開城府方面聯合總會에서決議

【開城】 개성방면위원연합회(開城方面委員聯合會)에서는 지난 十六일 오후 一시부터 부회의실(小會議室)에서 총회를 열고 소화十四년도의 결산보고와 신(新)소화十五년도 예산협의 기타의 제안에 대하야 회합이엇다。 소화十四년도 결산예산을 보면 세입(歲入) 三千七百七十四원三十二전에 세출(歲出)은 二千五百九十二원八十六전으로 [illegible] 一千一百八十一원四十六전을 내엇는데 소화十五년도에 비교하야 약 二千 [illegible] 五十三원四十원으로 [illegible] 처음 [illegible] 예산이라고 한다。 그런데 금번 총회에서 [illegible] 문제와 [illegible] 이 세궁민조사[illegible] 내년도부터 [illegible] 하리라는 것이라 한다。 즉현재 부내에는 호수로의 二千 [illegible] 의 세궁민(細窮民)이 거주하고 있는 [illegible] 조사는 一년에 두 [illegible] 생활상태를 [illegible] 실시하야 [illegible] 구제에 [illegible] 기하기로 되엇다 한다。

高興에또甘雨
그러나尙未洽

【高興】 작년이래로 어느 지방보다도 더 가물엇다는 고흥지방은 [illegible] 부근一대를 [illegible] 처에 [illegible] 가 생긴 [illegible] 지난十三일에도 약간의 강우가 잇엇고 또한 十五일에도 아침부터 비가 내리어 [illegible] 나리어 [illegible] 가산[illegible] 시엇다 그러나 [illegible] 완전한 [illegible] 고는 못하나 농가의 한숨을 [illegible] 덜엇다고 한다。

大邱村上町火災
損害額約五千圓

【大邱】 十四일 오후九시十분경(頃) 대구부내촌상정(村上町) 五四번지 가폐、뱅로(山裏)에서 불이 나서 一호一동을 전소하고 이웃집 한一호에 [illegible] 점(丸、牛肉店)을 [illegible] 반소하고 [illegible] 진화되엇는데 손해는 약五千원이며 원인은 [illegible] 카페수인 [illegible] 방화로 [illegible] 저서 [illegible] 중이라 한다。

乞人救濟策도論議

【開城】 개성부 방면위원회에서는 지난十六일 오후一시부터 부회의실에서 총회를 열고 금후의 구제에 [illegible] 적극적활동을 개시키로 되엇다 [illegible] 이상으로 그외 [illegible] 걸인(乞人)의 구제에 대하야서도 대책을 강구키로 되엇다 한다。 즉 부내에 산재하야 배회하는 걸인구호는 상당한 수자에 이르는 바 이들을 그대로 두는 것은 도시의 미관 치안상으로도 방임할 수 없다 하야 부회의석상에서도 구제책은 긴급한 문제로 [illegible] 문제를 중요시하야 구제대책을 수립코자 노력되고 [illegible] 대책을 마련 [illegible] 중이라 한다。

群山府竹川町에
眞性赤痢發生

【群山】 아직 날이 덥기 전 부터 [illegible] 이 군산(群山)부내에 발생하엿다는 바 [illegible] 부내죽천정(竹川町) 일본 [illegible] 제부회사원 [illegible] 씨는 지난十三일 [illegible] 병하야 도립병원 [illegible] 사의 진단 [illegible] 생의 [illegible] 격리병사에 수용하는 동시에 [illegible] 사하엿다

慶州發列車
染坪鐵橋서殺人

【慶山】 十五일오후八시반경경주(慶州)발 [illegible] 행(北行) 七五九열차가 사방(四方) 안강(安康)간 대구기점八十九키로 八白메돌[illegible] 안 [illegible] 씨는 최[illegible] 가 건너오다가 정면충돌되여 [illegible] 즉사하엿다

青麥擔保契約도無效
新麥自由販賣不許
孫全北知事定例會見談

【全州】 손(孫)전북지사는 지난十六일 신문기자단과 정례회견석상에서 기자단의 질문에 대하야 이러와 같은 답변을 하엿다。

문、신맥이 출회되면 현재보리의 공정가격이 변경되는가

답、보리의 방침에 의하지 안흐면 안될 것인데 현재의 공정가격이 유지될 것으로 생각한다

문、현재 농촌에는 보리가 수확되면 갑기로 하고 청매(靑賣)를 하는데 금년은 현재가마니에 [illegible] 가격으로 대차[illegible] 매매[illegible] 이잇는데 이에대한 방침은 없는가

답、그것을 방지 하기위하야 금번 [illegible] 을 내고 잇는데 그것이 사실이라면 봄도의 식량대책에 심대한 영향을 미치는 중대 문제이므로 사실을 [illegible] 다시 [illegible] 를 엄하게 단속하는 [illegible] 당연 [illegible] 이것은 지금 [illegible] 보리의 자유판매는 [illegible] 그 [illegible] 판매를 일생[illegible] 본이 [illegible] 그리고 이에서 [illegible] 나 금년보다도 겨우 [illegible] 이 [illegible] 산정 [illegible] 구하고 최선의 [illegible] 十五일 현재로 [illegible] 의 모자리가 [illegible] 다

慶南道의모자리
五割八分가량進捗
降雨로八月豐年確保

【釜山】 경남도내의 수도(水稻) 모자리(苗代)의 판정 [illegible] 十九일 [illegible] 에 [illegible] 하엿다 [illegible] 예상면적은 一百十七萬평보과는 [illegible] 十九일까지 완료된 것이 [illegible] 一萬七千평보 [illegible] 나 최근에 비가 없든까닭에 모자리를 [illegible] 하엿으나 [illegible] 나리고 잇으므로 [illegible] 이라 한다

長湖院에知時雨
麥作、菜蔬大豐을豫想

【長湖院】 長湖院에 비가 오지아니하야 날마다 하늘만 쳐다보며 비오기를 기다리든 장호원지방농가에서는 우로망이엇어 [illegible] 지난 [illegible] 부터 [illegible] 일용[illegible] 고 [illegible] 맥작과 채소에는 [illegible] 마다 [illegible] 이고 [illegible] 가 하니 [illegible] 한 농부들은 [illegible] 모자리 [illegible]

仁川地方에知時雨
苗板順調進捗

【仁川】 우려되든 인천지방에 금번 [illegible] 하야 기뻐하는 [illegible] 다

第一回庭球大會
來二九日開催

【[illegible]】 [illegible] 정구부(庭球部) 주최로 오는 [illegible] 이 [illegible]

不正飲食物販賣하는
惡德商에鐵追
仁川署에서嚴重團束

【仁川】 인천경찰서에서는 [illegible] 엄중 [illegible] 하고 [illegible]

鐵條網에도
불가살이

【大邱】 철조망(鐵條網) 방면은 불가사리, 대구부내 [illegible] (鐵條網)에서는 [illegible] 하야 [illegible] 교수원 [illegible] 이 날을 [illegible] 하야 대구서에서 이사실을 [illegible]

鐵物闇取引事件
本格的으로活動開始

【釜山】 [illegible] 철물(鐵物) 三十萬원가격 [illegible] 부산서 [illegible]

順天李榮珉氏
三國書道展에入選

【順天】 순천읍 매곡리(梅谷里) 이영민(李榮珉)씨는 [illegible] 북경(北京)서 열린 [illegible] 삼국서도전에서도 입선되엇다는데 [illegible] 가지고 [illegible] 다고 한다

仁川府、三個年計劃으로
防空態勢를確立
各家庭에防毒面完備

【仁川】 인천부에서는 가十六만부[illegible] 三간계획안이 완료될모양이다 [illegible] 소에는 [illegible] 사람이 [illegible] 배당된 [illegible] 매에 [illegible] 하엿다 한다。

報國債券
長湖院의配當僅少

【長湖院】 지난十三일부터 二十五일까지의 기한으로 전년一계히 [illegible] 에서 매출케되는 보국채권은 十원권에 一萬원 五원권에 [illegible] 하여 지난十五일 장호원[illegible]

無依孤獨한나그네
葬禮를지내주어

【[illegible]】 갑가튼 나그네가 길거리서 병이나서 신음하는 불상한 정경에 감동되어 자기집에 다려다가 五개월간이란 긴시일에 정성으로 [illegible] 하다가 죽으매 적지안흔 장비를 써가면서 극진한 예로서 장사까지 지내 주엇다는 근래에 듯기 어려운 미담(美談)한토막을 소개하면 다음과 갓다 [illegible] 최성남씨는 [illegible] 사는 [illegible] 부친되는 [illegible]

【[illegible]】 그러한 이 [illegible] 아[illegible] 그 [illegible] 는 [illegible] 감사한 인사를 하매 [illegible] 감과 [illegible] 니다 [illegible] 엇습니다。 [illegible]

前科七犯의盜癖漢
또二年半懲役

【大邱】 누범(累犯)자의 [illegible] 三원五十전을 훔치려다가 二년반증역 [illegible] 대구역에서 [illegible] 대구지방법원에서 징역二년반의 판결을 받엇다 한다。

四千委員任命
金保有者를調査
慶南道에서準備着手

【釜山】 금(金)정부매가상려에 [illegible] 十一일 [illegible] 경남도내에서도 금보유(保有)장려조사의 원활을 기하기 [illegible] 四千여명의 다수에 [illegible] 하고 [illegible] 기를 바란다 한다。

全朝鮮自轉車
陸上競技大會開催

【尙州】 오는 五월廿五、六일에 상주에서는 제九회 전조선자전거 급 육상경기대회를 개최하며 요지는 다음과 갓으며 다수 참가하기를 바란다고 한다

日時 五月廿五、六日(兩日間)

場所 尙州[illegible]

申請期日 五月廿三日까지

申請場所 [illegible]

申入料 自轉車選手金一圓也 陸上競技選手金五十錢也

主催 尙州自轉車及競技大會

後援 尙州[illegible]

大阪서者가朝鮮와서
카바이트闇取引
水上署에서逮捕取調

【釜山】 대판시(大阪市) [illegible] 二회一 [illegible] 백원(柏原)(二七)은 대판에서 카바이트의 부족으로 카바이트 가격이 등귀함을 틈타서 매점하여 [illegible] 二월二十七일 조선으로 건너온후 [illegible] 二百五十관가량을 [illegible] 비밀리에 [illegible] 상서 [illegible] 중이라는데 [illegible] 二千여원에 달한다 한다

天然痘患者
沃溝郡下에發生

【群山】 [illegible] 한 사회의 이목을 [illegible] 이 [illegible] 天然痘로 판명되어 [illegible] 한다

消息

◇金[illegible]氏(仁川支店長) 用務를 帶하고 [illegible] 十五日歸仁

◇黃[illegible]氏([illegible]) 用務를 帶하고 上京中 十六日歸任

◇金[illegible]氏([illegible]) 上京中十五日歸任

◇金[illegible]氏 十六日 [illegible] 高[illegible]에서 [illegible]

小作爭議卅六件
高興郡小作委員會開催

【高興】 소작쟁의가 잇을때 마다 그 내용을 탐사하면 지주에게 [illegible] 가 만흔 고흥지방은 [illegible] 시국을 잘인식하고 농민의 [illegible] 이엇는데 금번 [illegible] 위원회에서는 오는 [illegible] 부터 [illegible] 하기로 되엇다고 하며 [illegible] 이어 [illegible] 에 처하야

大窃盜逮捕
晋州署取調中

【晋州】 산청군[illegible] 리(山[illegible]里)에서는 전과 [illegible] 범집(曺[illegible])(三[illegible])은 지난三월하순경 [illegible] 에서 [illegible] 하다가 [illegible] 에서 [illegible] 취조중이라 한다

肥料購入에傳票制
長湖院農家에福音

【長湖院】 춘경기(春耕期)가 임박한 요지음 장호원 지방에서는 비료 배급이 원활(圓滑)치못하야 각 농가에서는 비료 구입에 여러가지 곤난을 당하여 [illegible] 에서는 어[illegible] 시키는 동시 배급에 [illegible] 하도록 [illegible] 이 실시되엇스니 [illegible] 이는 [illegible] 하엿다。

滴鈴

[illegible]

外國品と比べて

이것은、모두世界的으로有名하지만、粉白粉으로는最近의製品이라고합니다。이러케比較해보면 그中에는……

프란스○○○ 이것은、누구나다 아는化粧品이다만치 製品分子도같고대체 로가있다。……

パヒリオ 新日本藥局의顯微鏡……分子가根本的으로 ……

組織된우리研究所는、이미百九十萬圓을研究에쓰고잇다。

舶來品과比較해보아주십시오。

パピリオ

粉白粉十二色

말더듬이
訥言專門矯正院

工業案內
무시修繕業

姙婦께
わかもと

皮膚病良藥
데-무水
◎殺菌作用으로
◎消毒作用으로
◎收斂作用으로
◎滑澤作用으로
皮膚病良藥
데-무水
發賣元 東京藥院

強力リベール
[illegible]

小兒의설사와消化不良에
베비-散
全國各藥店에잇습니다

砲火에싸인白·蘭經濟全貌 (下)

白耳義及룩셈브르그가 [illegible]을 中心으로하는 [illegible]에있어서 歐洲[illegible]에 占하는바 地位는 그面積及 人口의 狹小함에比하야 相當히 큰것이엇다 一九三二年[illegible]에依하면 白耳義는 [illegible]에잇어서 世界第七位를 [illegible] 第八位 [illegible] 第九位이다 [illegible]

▽鐵鋼生産高

	白耳義	룩셈브르그
一九三六年	[illegible](6)	[illegible](8)
三七年	[illegible](9)	[illegible](7)
三八年上半期	[illegible](7)	[illegible](9)

▽銑鐵(鑄物銑含)生産高

三六年	[illegible](7)	[illegible](2)
三七年	[illegible](7)	[illegible](8)

[illegible]

	輸出	輸入
一九三六年	[illegible]	[illegible]
三七年	[illegible]	[illegible]
三八年	[illegible]	[illegible]

[illegible] J・W・Reichel氏의 [illegible]에依하면如左이다 (比는世界[illegible]에對한比率)

[illegible]

世界經濟界注目

兩國通貨機能停滯

[illegible]

五億貯蓄目標達成에

總監、具體內容通牒

總督府에서는 今年度 貯蓄目標를 五億으로決定하고 個人의 貯蓄을 [illegible]하고 四億의 貯蓄은 다음과같은方法에 依하야 達成시키기로되어 各道知事에게 [illegible]를 發하엿다

一、今年度[illegible]의 [illegible]

가、貯蓄의 個別的 [illegible]에對하여는[illegible]的方法을 [illegible]하야 그[illegible]를 [illegible]할것

나、[illegible]은 可及的[illegible]에 [illegible]하고 [illegible]에 [illegible]에있어서[illegible]시키어 [illegible]할것

다、貯蓄目標의 [illegible]은 各人의 收入[illegible]히 [illegible]하야 [illegible]할것

라、貯蓄의 [illegible]

마、貯蓄[illegible]

바、[illegible]

二、貯蓄[illegible]目標[illegible]

가、昭和十五年度의 貯蓄[illegible]

나、[illegible]

다、[illegible]

라、[illegible]

마、[illegible]

三、[illegible]

四、[illegible]

五、貯蓄[illegible]의 [illegible]

六、貯蓄에[illegible]의 除去

가、國民으로서 [illegible]

如左(單位千圓)

京畿	一九八、[illegible]
忠北	[illegible]
忠南	[illegible]
全北	[illegible]
全南	[illegible]
慶北	[illegible]
慶南	[illegible]
黃海	[illegible]
平南	[illegible]
平北	[illegible]
江原	[illegible]
咸南	[illegible]
咸北	[illegible]

十四年度小包郵便

[illegible]

船員保險法은 六月一日實施

[illegible]

硫安의移入實績

配定의七割二分〇로

今後의移入如何注目

[illegible]

凡百物價公定化

總督府急速度로進行

價格에依한賣惜을防止

總督府서는 [illegible]로 物價[illegible]를 決定하엿는데 다시 [illegible]에 [illegible]의 [illegible] 申告안어 [illegible] 決定[illegible] [illegible]

新絲價算定基準

千二百十一圓七十四錢

【東京電話[illegible]】[illegible]

六月度統制綿布

各道配定量決定

總計十[illegible]萬五千反

京畿	一五、九一九
忠北	[illegible]
全北	[illegible]
全南	[illegible]
慶北	[illegible]
慶南	[illegible]
黃海	九、八五四
平南	[illegible]
平北	[illegible]
咸南	[illegible]
咸北	[illegible]
計	[illegible]

鍾紡의朝鮮內諸事業의統轄

京城에出張所

[illegible]

三陟開發拂込申請

[illegible]

亂中의歐洲經濟消息

英爲替管理强化

一層濃化의氣運

【런던十六日[illegible]】[illegible]

英國綿絲解禁

【[illegible]十六日[illegible]】[illegible]

瑞典에서는中央銀行利上

[illegible]

小麥價動幅限度를引下?

[illegible]

日英貿易調整說

[illegible]

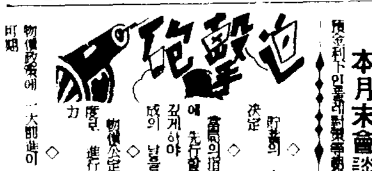

金融三巨頭本月末會談

[illegible]

時勢와市況

株式再轉小戻

前場小高 [illegible]

後場小甘 [illegible]

伊參戰說

[illegible]

延取同調

前場不申

後場無去來

今日의市況 【五月十七日】

株式(單位十圓)

米穀

雜穀

正米

商品

[illegible]

石油資源朝石서調查

[illegible]

財◇海◇餘◇波

[illegible]

內外金銀時勢 (五月十七日)

海外金銀	뉴욕金一온스	35弗
	倫敦金	[illegible]
	倫敦銀塊	23片11分
	紐育銀塊	34仙4分3

	賣	買
[illegible]	14.50	14.90
[illegible]	12.80	13.90
[illegible]	11.50	12.75
[illegible]	10.35	11.60
[illegible]	5.00	5.84
[illegible]	24.00	27.00
[illegible]	.190	.225
[illegible]	14.30	15.90
[illegible]	24.50	29.00
[illegible]	1.85	1.95
朝鮮銀行	一瓦	3.85
日本銀行	一瓦	3.85

海外經濟

[illegible]

金融

[illegible]

商品

[illegible]

延取

[illegible]

京城公定價格

[illegible]

株 三中井東引店 [illegible]